ÖRÜMCEK ADAM

9

100 LİRA

SÜPER YAYIN

B YAYINLARI

ÖRÜMCEK ADAM

9 Türkiye'de yayın hakkı BİLKA-Bilim-Kültür Araştırma ve Yayıncılık Limited ŞTİ.ne aittir. (B yayınları)

BİLKA, Bilim - Kültür - Araştırma ve Yayıncılık Ltd.Şti. adına sahibi

YILMAZ ÇETİNER

Genel Yayın Danışmanı ve Yönetim Kurul Üyesi

SAMET KOÇYİĞİT

Sorumlu Yazı İşleri Müdürü ve Genel Koordinatör

SELİM BARLAS

ONBEŞ GÜNDE BİR YAYINLANIR

Yönetim adresi; Başmusahip Sok. Tek Han Kat.4 Cağaloğlu - İst.
Tel: 22 01 91 - 27 27 42 - 27 50 39

Kapak baskısı : Tek Ofset A.Ş.
İç baskı : Gündüz Ofset

Yayınlanan - çizgi roman yazı ve fotoğrafların her hakkı BİLKA, Bilim - Kültür - Araştırma ve Yayıncılık Limited Şti.ne alttir. Çizgi romanların yayın hakkı Kesim Ajansı aracılığı ile satın alınmıştır.

HAYD'IN İNTİKAMI

İKİNCİ BÖLÜM

ŞU İŞE BAK! KOBRAYI YAKALAMAK İÇİN CANIM ÇIKTI. BU DA BUNDAN....

--ALMAK İSTİYOR... KOBRANIN ESKİ ORTAĞI BAY HAYD, NEREDEYSE BİZİ O BİNA PARÇASIYLE DÜMDÜZ EDECEKTİ. GÖZÜNÜ KAN BÜRÜMÜŞ!

ÇOK FENA.

TEKRAR ETTİRME BANA ÖRÜMCEK ADAM!

KOBRAYI BANA VERMEZSEN SENİ ÖLDÜRÜRÜM!..

HAH!..

İŞTE BÖYLE ZAMANLARDA, O RADYOAKTİF ÖRÜMCEĞİN BENİ BU KADAR HIZLI YAPTIĞINA ŞÜKREDİYORUM.

TABİİ EĞER O ÖRÜMCEK BENİ ISIRMASAYDI BU İŞLERE KARIŞMAZDIM.

BEN DE SENİN KADAR HIZLIYIM, ÖRÜMCEK...

BİLİYORUM, ÖYLESİNDİR.

BU SÖYLEDİKLERİNE PİŞMAN OLACAKSIN!

YAKALAYABİLİRSEN...

SENİ YAKALAMAK İÇİN PEŞİNDEN KOŞMANA GEREK YOK!..

PUONG

HER ŞEYDEN SİLAH YAPMASINI BİLİRİM BEN!

ŞAKA ETMİYOR YAHU!..

EĞER O BACA KAPAMA GELSEYDİ BUNDAN BÖYLE TRAŞ OLAMAZDIM...

SENİ BİR YAKALARSAM...

AH!..

BİRAZ UĞRAŞMAM GEREKECEK, ANLAŞILAN...

YÜRÜ KOBRA! ZAVALLIYA ÖYLE BAKMA. AYIP OLUYOR!..

SABRIM TAŞIYOR ÖRÜMCEK! BENİ EZELİ DÜŞMANIMDAN UZAK TUTMA!..

SANA DİŞ BİLİYORUM! ONU HEMEN BANA VERECEKSİN!..

VER ONU DEDİM!

220 VOLTLUK KABLOYU ÇEKİP ÇIKARDI. HİÇ ETKİLENMEDİ...

KOBRADAN NİÇİN BU KADAR NEFRET EDİYOR?

NEYSE... ŞİMDİ TÜM İSTEDİĞİM, KOBRAYI KARAKOLA TESLİM ETMEK... AAAH!..

ŞU BİLEĞİMDE ACIYOR...

O SIRADA AZ ÖTEDEKİ KARAKOLDA...

DAİLY BUGLE GAZETESİ MUHABİRİ LEEDS'LE DOKTOR MADİSON, ÖRÜMCEK ADAMI BEKLİYORLARDI...

1550

NE OLDUĞUNDAN HABERLERİ YOKTU...

NEDEN GECİKTİ, ANLAMIYORUM.

BELKİ DE GELMEYECEK.

BELKİ DE YALAN SÖYLEDİ. KOBRA İLE BİRLİK OLABİLİR.

AMA DOKTOR, HAYATIMIZI KURTARDI O!..

EVET, AMA ONUN HAKKINDA NE BİLİYORUZ Kİ?..

LEEDS! GEÇ Mİ KALDIM?

ROBİ, TELEFONUNU ALINCA RESİM ÇEKMEM İÇİN BENİ GÖNDERDİ, KOBRAYI GÖTÜRDÜLER Mİ?

NEREDE O? BİLİYOR MUSUN?

SAKİN OL LANCE. HENÜZ BİR ŞEY OLMADI...

KISA BİR AÇIKLAMADAN SONRA.

HÂLÂ BEKLİYORUZ, BAY BANNON.

ÖYLE Mİ DOKTOR?

BAKIN, BELKİ ÖRÜMCEK SİZİ BAŞKA KARAKOLDA BEKLİYOR OLMASIN...

BOOM

BU DA NE?

SANKİ KOCA BİNA YIKILDI!

DOKTOR, SİZ BURADA KALIN...

TAMAM. KIMILDAMAM...

TANRIM! HEY, İYİ MİSİN DELİKANLI?

KİM?.. BEN Mİ?

POLICE

TA-TABİİ... İYİYİM... ŞİM-ŞİMDİ UYANIRIM.

BUN-BUNLAR RÜ-RÜYA!

AMBULANS ÇAĞIRIN. ŞOK GEÇİRİYOR!

NELER OLMUŞ BURADA?..

İŞTE CEVABI! BAKIN!..

YUKARDA

BU İŞ BÖYLE OLMAYACAK...

BIRAK BENİ! BIRAK!..

BİR YANDAN BİLEĞİM, BİR YANDAN KOBRA! BAY HAYDİ KAÇIRACAĞIM!..

O DA EN AZ BENİM KADAR HIZLI. VE ŞİMDİ KALABALIK BİR TRAFİĞE GİRİYORUM...

ZAVALLI TAKSİ ŞOFÖRÜ ÖLEBİLİRDİ.

KRO OOM

EĞER ELİMDEKİNİ BIRAKMAZSAM YOLDAN GEÇENLERİN HAYATINI TEHLİKEYE SOKACAĞIM.

ÇABUK TELSİZLE YARDIM İSTEYİN! ÇABUK!

TAMAM.

SİZ DE HALKI SAKİNLEŞTİRMEME YARDIM EDİN.

YÜRÜ LANCE! BELKİ BİR BİNANIN ÜSTÜNE ÇIKABİLİRİZ!..

GELİYORUM LEEDS...

O TEPELERDEN BIRINDE...

BIRAK BENİ!

KAPA ÇENENİ!

KOBRA BENİ AYAĞIMDAN ÇOK RAHATSIZ EDİYOR. EĞER AKLIM VARSA...

SON KEZ SÖYLÜYORUM! YA KOBRAYI VERİRSİN, YA DA...

TAMAM YAKIŞIKLI... KOBRAYI Mİ İSTEDİN?

AL BAKALIM?

NE YAPIYORSUN? HAYIR!

SPLOOT

SONUNDA AKLIN BAŞINA GELDİ DEMEK!..

HEEY! BU DA NE?..

BAŞLIĞINA O ZAMKLI AĞINDAN YAPIŞTIRMIŞSIN. NASIL KURTULACAĞIM BUNDAN?..

O SENİN BİLECEĞİN BİRİŞ.

ŞİMDİ KOBRAYI TAŞIMA SIRASI SENDE, HAYD!

REŞİM ÇEKMEK İÇİN GÜZEL BİR YER BURASI.

BENİ BÖYLE ATLATACAĞINI MI SANIYORSUN?..

TANRIM! O BACAYI ŞANKİ KAĞIT HELVASI İMİŞ GİBİ KOPARDI!

BELKİ BİR İŞE YARATABİLİRİM.

ATMASINI BİLİYORSUN, AMA BAKALIM YAKALAYABİLECEK MİSİN?

ŞANSSIZLIK!.. BECERDİ...

OLUR ŞEY DEĞİL...

KENARA YAKLAŞMA LANCE!..

İYİ REŞİM ÇEKMEK İÇİN RİSKİ GÖZE ALMALIYIM. PARKER'İN REŞİMLERİNİ GÖRMEDİN Mİ?..

APTALCA ŞEYLER, AMA POZLAR ŞAHESER!..

AMA BU KEZ BENİMKİLER, ONUNKİLERİ GEÇECEK!

HAYD! LÜTFEN ACI BANA!

SIZLANMAYI BIRAK KOBRA!

ÖRÜMCEK ADAM BANA SAYGI GÖSTERENE KADAR BIR ŞEY YAPMAYACAĞIM SANA.

SENİNGİBİ BERBAT BİRİNE NASIL SAYGI GÖSTEREBİLİRİM?..

HEM BUNU NASIL GÖSTERECEKMİŞİM?

KOBRA İLE SANA VURARAK MI?..

BENİ YAKALAMAK BİRAZ ZORDUR...

AAAH! ACIYAN AYAĞIMIN ÜZERİNE BASTIM!

HIZLI OLABİLİRSİN...

AMA SONUNDA YORULURSUN. OYSA BEYORULMAK BİLMEM.

KOONG

KRAK

DANK DANK DANK

BENİM GÜCÜMÜN ÜSTÜNE YOKTUR! İŞTE, BAK!

DAHA ÖNCE DE SÖYLEDİĞİM GİBİ HERŞEY BENİM İÇİN SİLAHTIR.

KTOONG

KTOONG

KRAK

KROONG NOONG

POOOSH

AZ SONRA SU KULE-LERİ YIKILDI VE BİN-LERCE TON SU DÖKÜL-MEĞE BAŞLADI...

ÖRÜMCEK HİSLERİ SA-YESİNDE PETER PAR-KER, PAPAYI KURTAR-MAYI BAŞARMIŞTI...

DİKKAT ET!

AMA ÖTEKİLER O KADAR ŞANSLI DEĞİLDİ...

KROOOSH

AAAAH!

OODF!-OODF!..

TANRIM! SU-LAR ONU DAM-DAN AŞAĞIDU-ŞURDU!...

HEMDE ON KAT-LI BİNA-DAN.

EĞER YAKALA-YAMAZ-SAM...

TAMAM-OLDU İŞTE!..

SAKİN OL-YAVAŞÇA İNDİRE-CEĞİM SENİ!

NE? LANCE BANNON!

MAKİNEM! MAKİNEMİ DE KURTARMAZ MIYDIN YANİ?

NE? NE DEDİN?

BİRAZ SONRA...

HAYATINI KURTARIYORUZ, HÂLÂ MAKİNEM, DİYOR.

NE ADAM.

LANCE BANNON.

İYİ MİSİN?

MM!.. MUUU?..

BELKİ İYİ ETMEDİM, AMA ADAM HÂLÂ MAKİNEM DİYOR YAHU!..

BANNON BUNU HAKETTİ...

ÇEKTİĞİ FOTOĞRAFLARLA ÖRÜMCEK ADAMI HEP KÖTÜ OLARAK TANITTI. BÜTÜN İYİ İŞLERİ SÜREKLİ OLARAK O KAPTI...

HAYD İLE KOBRA ORTALARDA YOK. EN İYİSİ...

BONG

EYVAH! SAATE BAK!..

BEŞE ÇEYREK VAR.

KOBRA İLE HAYD BEKLEYE DURSUN YAPILACAK ÖZEL BİR İŞİM VAR...

AŞAĞIDA...

PEMBE ÖRÜMCEK YAŞIYOR...

BİRAZ SALLANSIN BAKALIM

NE ZAMAN OLSA EZERİM ONU.

SANA GELİNCE...

SAKİN OL HAYDİ/SE-NİNLE AN-LAŞA....

KAPA ÇENE-Nİ KORKAK YARATIK!

EMİNİM BİR YERDE SIĞINAĞIN VARDIR. SÖYLE, NEREDE O?..

PARUK CADDESİ, PROJE APART. MANI...

PARUK CADDE-Sİ Mİ?

POLİS SENİ TANIR-GİRİP ÇIKARKEN MASKE Mİ TAKIYORSUN?

EVET. SAKAL TAKI-YORUM. BAŞ-KALARININ İÇİN DE BİR TA-NE OLA-CAK...

PAM!

ÜÇ!

ÖĞRENMEK İSTEDİĞİM BUYDU.

BİRAZ SONRA DEVLET ÜNİVERSİTESİNDE...

PETER PARKER BİR MERDİVENİN ALTIN-DA ELBİSELERİNİ DEĞİŞTİRİYORDU...

6

AAH, NEREDEYSE UNUTUYORDUM...

SAAT BEŞTE BİO-FİZİK OFİSİNDEKİ MASAMI TEMİZLEYECEKTİM.

YARDIMCI ÖĞRETMENLİĞİ BIRAKALI GÜNLER OLDU HÂLÂ MASAMI BOŞALTAMADIM.

DAHA ÖNCE AYRILMAMAYDIM BU GÖREVDEN...

HEEY! NERDESİNİZ?

DEB! STİVİ MARSİ!

HEPSİ ERKEN ÇIKMIŞ OLMALILAR. NE PENA. SON KEZ LAFLARDIK ÇOCUKLARLA...

BU DAKTİLO MAKİNESİNİ ÇOK ÖZLEYECEĞİM. EVDEKİNDEN ÇOK İYİYDİ.

AMMA DA DAĞINIKMIŞIM. BİR YIL İÇİNDE NE KADAR EŞYAM BİRİKMİŞ...

YAA... BİR YIL OLDU. DOĞRUSU HOŞÇA VAKİT GEÇİRMEDİM DİYEMEM...

NEDEN DURGUNLAŞTIN, PETER?

AMA ÖĞRETMENLİKTEN AYRILDIĞIMA İYİ ETTİM. HEPSİNİ BİR ARADA YÜRÜTMEYİ BECEREMİYORUM.

HAYATIMDA BİR SAYFA KAPANIYOR BÖYLECE.

ELVEDA MASAM.

GÖZLERİM SULANMADAN ÇIKIP GİDEYİM BURADAN!..

KOBRAYLA HAYDİ BİRLEŞTİREN AĞ BUHAR OLMADAN ONLARI BULMALIYIM.

PETER!

PETER! KONUŞMALIYIZ.

PETER, BİR DAKİKAN VAR MI?..

ŞİMDİ OLMAZ MARSİ. BAŞKA ZAMAN. ACELE BİR İŞİM VAR.

AMA YALNIZCA BİR DAKİKANI ALACAKTIR...

BAŞKA ZAMAN. TAMAM MI?

SABAHTANBERİ LABORATUARDAYDIM ZATEN...

PETER, BEKLE BİRAZ!

5

PETER!

GÖRÜNÜRLERDE YOK. ANLAMIYORUM, BU KADAR ÇABUK NASIL KAYBOLDU?..

BİRAZ SONRA.

ŞEREF KONUĞUMUZU GETİREMEDİM...

SÜRPRİZ PARTİLER HEP BÖYLE SONUÇ VERİR ZATEN... BİLİYORDUM.

PETER'İ BURAYA GETİREBİLMEK İÇİN BAŞKA BİR YOL DENEMELİYDİK.

GOOD LUC

SABAHTANBERİ BERABER ÇALIŞTIK. KEŞKE ONA ÖĞLEDEN SONRA UĞRA DESEYDİM...

SENİN SUÇUN YOK HOHBERG.

HAYDİ ÇOCUKLAR. YİYECEKLER BOŞA GİTMESİN...

İÇLERİNDE BİR TEK DEBRANIN SESİ ÇIKMIYORDU...

ÇÜNKÜ PETER'İN NEDEN KAÇTIĞINI TAHMİN EDİYORDU.

VE BU İŞİ BİR TÜRLÜ KABULLENEMİYORDU. GENÇ KIZ...

BU ARADA PARK CADDESİNDE LÜKS BİR EV...

İYİ AKŞAMLAR BAYLAR...

BAY VORHES BU-NE OLDU? İYİ GÖZÜKMÜ-YOR !..

MERAK EDECEK BİR ŞEY YOK.

BEN DOKTOR KALVİN ZABO. ONUN ESKİ DOS-TUYUM.

UZUN ZAMAN-DIR GÖRÜŞME-MİŞTİK DE. SANI-RIM İÇKİYİ FAZ-LA KAÇIRDI...

ONU YATI-RINCA BİR ŞEYİ KAL-MAZ.

GARİP. BAY VOR-HES, SARHOŞ OLA-CAK BİRİNE BEN-ZEMİYORDU...

AYAĞINDA NE VAR ÖYLE?.

YILAN DERİSİ ÇİZME!

NE TİP-LER VAR YAHU...

KALVİN ZABO, LÜKS DAİRENİN KAPISINI AÇTI VE İÇERİ GİRDİLER...

OO! SON GÖRÜŞTÜĞÜ-MÜZDEN BU YANA İŞİ İLERLETMİŞSİN.

AMA BİRLİKTE ÇOK DAHA İYİLERİ-Nİ YAPABİLİRDİK...

BİRİNCİ HEDİYE DAĞITIM ÇEKİLİŞİ
6. NOTERİ HUZURUNDA YAPILDI

SUPER HEDİYE KAZANAN OKUYUCULAR BELLİ OLDU

RADYOLU SAAT KAZANANLAR

1 _	BİROL BENUĞUR	SAMSUN
2 _	ÇAĞATAY TANTANCI	MERSİN
3 _	AHMET GÖNÜL	BAYRAMPAŞA-İSTANBUL
4 _	ŞENOL ERERDİ	UZUNKÖPRÜ-EDİRNE
5 _	DOĞAN BAYDOĞAN	ETLİK-ANKARA
6 _	ERKAN ÖNAL	ŞEHREMİNİ-İSTANBUL
7 _	FİKRET KAYA	ŞİRİNYER-İZMİR
8 _	MEHMET TUR	MERSİN
9 _	S.LEVENT KAYITMAZER	BEBEK-İSTANBUL
10 _	İSMAİL AYDIN	SAMSUN

PORTATİF RADYO KAZANANLAR

1 _	SEFER ÇAMUR	KOZLU-ZONGULDAK
2 _	BEDRETTİN KARAHANER	İZMİR
3 _	CEYHUN YAVUZ	BELEDİYE EVLERİ-SAMSUN
4 _	ENİS AYDİLEK	KÜÇÜKYALI-İSTANBUL
5 _	TARIK ERSOY	KURTULUŞ-ANKARA
6 _	ERDAL ÖZKAN	KARABÜK
7 _	SEVİM GÜRKAN	KARAKÖY-İSTANBUL
8 _	MUHARREM YILMAZ	ADAPAZARI-SAKARYA
9 _	BARBAROS BÜYÜKKAN	BAKIRKÖY-İSTANBUL
10 _	ORHAN AYAZ	İZMİR

Not : İstanbul dışındaki talihli okuyucularımızın hediyeleri, adreslerine postalanmıştır.

ÖRÜMCEK ADAM

HEDİYE DAĞITIMINA DEVAM EDİYOR

İKİNCİ ÇEKİLİŞTE OKUYUCULARIMIZA VERECEĞİMİZ SUPER HEDİYELER...

✓ BOKS MAÇI YAPABİLEN HESAP MAKİNESİ

✓ CEPTE TAŞINABİLİR HESAP MAKİNESİ

GENİŞ BİLGİYİ YAKINDA VERECEĞİZ

ŞİMDİ ŞU PALTOYU ALAYIM ÜSTÜNDEN. ZATEN NE SANA UYDU, NE DE SANA UYAR...

BAŞLIĞINI KESİP SENDEN ELİMİ KURTARABİLİRDİM. AMA....

..HAYD BÖYLE İSTEDİ. O EN İYİSİNİ BİLİR...

CEBİNDEN UFAK BİR ŞİŞE ÇIKARAN DOKTOR ZABO, İÇİNDEKİLERİ BİR DİKİŞTE İÇTİ...

VE ANİDEN DEĞİŞMEYE BAŞLADI...

AAAAHHH! KAÇ KEZ BU DEĞİŞİMİ TATTIM BEN...

AMA ACISINA BİR TÜRLÜ ALIŞAMADIM

YİNE DE KALWİN ZABO YERİNE; GÜÇLÜ BAY HAYD OLMAK, HER ZAMAN DEĞER DOĞRUSU.

EĞER ZABO OLMANIN ARADA SIRADA YARARI OLMASAYDI, SÜREKLİ HAYD OLARAK KALIRDIM ...

BAY HAYD'A BAŞKA KİM VERİRDİ BU ASİDİ YOKSA ?..

SSSSS

ALLAH KAHRETSİN ŞU LANET AĞDAN ÇOK BENİM ELİMİ ETKİLEDİ ...

AMA ÖYLE VEYA BÖYLE, KURTULACAĞIM BU ZIKKIMDAN !

HEY, NE OLUYOR?

BU AĞI YAKINDAN İNCELEMELİYİM...

ÇÜNKÜ BU AĞ BİR HARİKA.

İNTİKAMIMI ALDIKTAN SONRA...

AH ! KAFAM !

DEMEK KENDİNE GELİYORSUN... ÇOK İYİ...

BANA NE YAPIYORSUN HAYD ?.

SADECE KAÇMANI İMKANSIZLAŞTIRIYORUM.

YÜZBAŞI AMERİKA İLE DÖVÜŞÜRKEN BENİ ÖLDÜ SANDIN DEĞİL Mİ?..

GERÇEKTEN DE O SULARIN İÇİNDE DONUYORDUM FAKAT ÖLMEDİM İŞTE...

SENDEN İNTİKAM ALMAK İÇİN MEZARIMDAN BİLE KALKAR GELİRDİM!

SENİN YÜZÜNDEN HAPİSTE ÇÜRÜDÜM!

SENİNLE ORTAK OLDUĞUM GÜNE LANET EDİYORUM!.. ŞU SAKALI DA ÇIKARALIM. SENİ TAM KOBRA OLARAK GÖRMEK İSTİYORUM!..

VE KOBRA OLARAK ÖLECEKSİN!..

TAM BU SIRADA BİR ŞEY OLDU...

KRESH

AMA ŞİMDİ KOBRA MODASI YOK, BAY HAYD...

ÖRÜMCEK ADAM!.. NASIL?.. AAH!

SENİ NASIL BULDUM DEĞİL Mİ?.. REHBERDE GERİ ZEKALILAR KISMINA BAKTIM.

ASLINDA KOBRAYI SANA FIRLATMADAN ÖNCE PELERİNİNİN ALTINA ÖRÜMCEK ALICISI YERLEŞTİRDİM VE SİNYALLERİNİ İZLEDİM...

PARTİYE ZAMANINDA YETİŞTİM.

PARTİLERİ SE VERİM.

PARTİ Mİ?

APTAL! SENİ BÖCEK GİBİ EZECEĞİM!

THOOM

SEN OKULA GİTMEDİN Mİ?.. ÖRÜMCEKLER BÖCEK SINIFINDAN DEĞİLDİR, APTAL!

UMURUMDA BİLE DEĞİL. BEN HAYDIM... ÇOK GÜÇLÜYÜM...

HAKLI, AMA BİRAZ HANTAL...

İYİ Kİ AYAĞIMI AĞIMLA SARDIM...

YİNE DE HAREKETLERİMİ ENGELLİYOR SANDIĞIMDAN DA KÖTÜ DURUMDAYIM...

EĞER ONU HAREKETSİZ BIRAKMAZSAM BAŞIM BELAYA GİRECEK...

SENİ ÖLDÜRECEĞİM! ÖLDÜRECEĞİM!

YAVAŞ OL! KOMŞULARI RAHATSIZ EDECEKSİN!

NEFESİN DE ÇOK KÖTÜ...

ONU KIZDIRACAK OLURSAM DİKKATİ DAĞILIR...

KELEPÇELERDEN KURTULMALIYIM...

SENDEN NEFRET EDİYORUM

NEFRET ETTİKLERİMİ YOK EDERİM.

HİDDETLENME BU KADAR-KİBAR OLMAYI ÖĞRENMELİSİN...

BENİM GİBİ OLGUN DAVRANMAYI DENESENE-ŞARKIDA NE DİYOR-BİRAZ DA GÜLLERİ KOKLAMAYI DENE.

AMA BURADA EĞRELTİ OTU VAR. KOKLA BAKALIM...

BOONK

HAZIL! KAHRENİN ÇOCUĞU...

ZIIP!

NE KADAR AYIP...

ARRRGG!..

KROOOM

YAVAŞ OL AHBAP! ETRAFI KIRIP DÖKMENİ İSTEMİYORUM / BİLİYORSUN, SİGORTA ŞİRKETLERİ PAZLA ÖDEMİYOR...

ZIIP!

AAAH!..

UO UÇ BÖCEK UÇ!.. ANNEN SANA TERLİK PABUÇ ALACAK.

MANYETİK BAĞLA BAĞLAMIŞ BUNLARI!

AMA O İKİ MANYAK BİRBİRİNİ VE BENİ ÖLDÜRMEDEN BURADAN KURTULMALIYIM!..

BUGÜNLÜK BU KADAR OYUN YETER BAY HAYDIÇIM!.. HAYDİ SANA İYİ YOLCULUKLAR...

KRASH KRASH

KRUSH

PARK

TANRIM!

KLA-BOOM

OLAMAZ! O DUVARLARDAN BİRİ BİZİ DURDURUR DİYORDUM.

NE YAPTIM BEN?

EN KÖTÜSÜNÜ...

ÖRÜMCEK ADAM YERE İNER İNMEZ...

HÂLÂ YAĞIYOR... ÇOK ŞÜKÜR...

HOOP! ŞÜKÜR MÜ DEDİM?

PÖ

SENİ!...

PEKÂLÂ HAYD! SEN DE BANA VUR, OLSUN BİTSİN BUİŞ...

BAYILDI. AMAN TANRIM!

İYİ GEÇER HÜCUMUM

BİRDENBİRE DÜŞÜNCEK HİSLERİM DAVUL ÇALMAYA BAŞLADI. NE OLUYOR ACABA?..

GÜMP!

O SIRADA KOBRANIN EVİNDE...

SONUNDA BU KELEPÇELERDEN KURTULDUM. ZOR OLDU, AMA ÖZGÜRLÜĞÜME KAVUŞTUM...

OLDUĞUNUZ YERDE KALIN!.. NELER OLUYOR ORADA?

BAK ARNİ!.. KOBRA BU!..

YAKALAYIN!

TUTTUM!

YOO. KAÇTI!..

HAYD'IN DAYAĞINDAN SONRA SERSEM OLDUM. AMA KAÇMAM GEREK.

BİNADAN AŞAĞIYA KAYACAK BİR DELİK BULURUM. EVET... EN İYİSİ BU!..

ORTALIK YATIŞINCA GERİ DÖNERİM VE...

YOO!

SELAM KOBRA! HADİ ÇIK DA OYNAYALIM...

GÖTÜRÜN BENİ KODESE TIKIN AMA BUNLARIN ELİNE BIRAKMAYIN

PEKALA...

HAKLARINI BİLİYORSUN DEĞİL Mİ?

GÜNEŞ BATARKEN KOBRA VE HAYD İŞİ HALLEDİLMİŞTİ...

KOBRAYI BU KADAR ETKİLEDİĞİMİ BİLMİYORDUM. ZATEN YENİDEN DÖĞÜŞEMEYECEKTİM...

EVE GİDİP DİNLENMELİYİM...

BU MACERANIN SONU

EN HIZLI YARATIK

1942 yılında Sovyet Rusya'da bilimsel adı "Chaetura Candacuda" olan kırlangıca benzeyen bir kuş türünün saatte 171 km'lik bir hıza erişerek uçtuğunu saptamışlardı. Daha önceden de 1934'te aynı kuşun kuzey - doğu Hindistan'da 3 km boyunca 276-353 km'lik bir hıza eriştiği ölçülmüştü. Ama bu bilimsel bir inceleme olmaktan çok uzaktı, çünkü bu kuşun kuvveli dürbünlerle bile ancak 1,5 km.lik bir uzaklığa kadar görülebildiği bilinmektedir. Ama ne olursa olsun bu kuşun öteki kuşlardan daha hızlı uçabildiği bir gerçektir. Bir başka özelliği de kanının ısısının normal olarak 44 derece olmasıdır.

Bir yırtıcı kuş türü olan Doğan'ın bütün öteki kuşlardan çok daha hızlı uçtuğunu ileri sürenler vardır. Vücuduna bağlı küçücük bir hava hızölçeri takılmış bir Doğan'ın serbest uçuşu sırasında saatte 132 km'lik bir hıza eriştiği kaydedilmiştir.

EN DERİN DENİZ

İnsanın okyanusta inebildiği en derin nokta, 2 Fransız'ın 14 Şubat 1954'te indiği derinliktir. Bu nokta Afrika'nın batı sahillerindedir. 10.505 m. olmuştur. Everest'in tepesiyle denizlerin en derin noktası arasındaki mesafe ise 20.405 metredir.

EN PAHALI KÖPEK

İngiltere'nin Great Ashfield kentinde bayan Judith Thurlew adında bir kadın Ekim 1970 doğumlu şampiyon tazısı "Super Rery'yi satın almak için yapılan 14.000 sterlinlikteklifi reddetmiştir. Şimdiye kadar en pahalıya satılan köpek 1929 yılının Aralık ayında 2.000 sterlin'e satın alınan "Mick the Miller"dir. 1926 Haziran'ında İrlanda'da doğan bu değerli hayvan 1930 yılında ölmüştür.

HARF REKORLARI

Hindistan'da kullanılan Sinhaliz alfabesinde 54 haf bulunmaktadır.

Harfi en az olan alfabe ise Hawai alfabesidir. 12 harf vardır.

Habeşistan halkının çoğunluğunu teşkil eden Amhari'lerin alfabesindeki 33 haf ise değişik şekillerde yan yana gelerek 231 harf gurubunu teşkil etmektedir.

EN KÜÇÜK ÜLKE

İtalya'nın kuzeyindeki San Marino'dur. En eski cumhuriyettir. Yüzölçümü 50 km2 dir. M.S. 350 yılında, Dalmaçya'da Saint Marinus tarafından kurulmuştu. 9 yüzyıldan beride bağımsız bir ülke olarak varlığını sürdürmektedir.

EN YÜKSEK FİDYE

Çocuk kaçırma olaylarında, günümüze değin istenilen en yüklü fidye 600.000 dolar idi. Robert G. Greenlease, 6 yaşındaki oğlunun salınması için parayı ödemiş, yakalanan suçlular (Austin Hall ile Brown Heady) ölüm cezasına çarptırılmış, karar, Jefferson City, Missouuri devlet hapishanesinde yerine getirilmiştir.

KONUŞMA REKORU

Fasılasız uzun konuşma rekoru, İrlandalı Kevin Sheehan'a aittir.İrlanda'nın Limerick şehrinden olan bayan Sheehan 1955, 28 Kasım günü konuşmaya başladı, 3 Aralık gününe kadar aralıksız 133 saat (5 gün 13 saat) konuşarak dünya rekorunu kırmıştır.

KEDİLERİN EN BÜYÜĞÜ

Kedi ailesinden en büyük yaratık "uzun Kürklü Sibirya Kaplanı" denen bir kaplan türüdür. "Amur"yada "Mançurya Kaplanı" da denilen bu kaplan türünün ergin erkeklerinin boyu burnunun ucundan kuyruğunun sonuna kadar 3 m, 15 cm. omuzlarının yerden yüksekliği 99-107 cm, ağırlıkları da 265 kg. kadar gelir. 1933 yılında Amur Nehri yakınlarında bir Alman avcı tarafından vurulan böyle bir kaplan 350 kg ağırlığındaydı. Her geçen gün sayıları azalan bu kaplanın soyu tükenmemesi için sıkı tedbirler alınmıştır. 1970 yılında tabii hayatlarını yaşayan 160-170 kadar kaplan kaldığı tahmin edilmekteydi. Ayrıca hayvanat bahçelerinde de 296 tane vardı. Afrika aslanının yetişkin erkeğinin boyu ortalama 2 m 70 cm, omuzunun yerden yüksekliği de 91-97 cm kadardır. Ortalama ağırlığı da 181-185 kg arasında değişir. Şimdiye kadar raslanan en iri Afrika aslanı 1936 yılında, Güney Afrika'nın Doğu Transval kesiminde, Bay Lennex Andersen'in vurduğu 313 kg ağırlığındaki aslandır.

EN BÜYÜK YUMURTA

Bugün dünyamızda halen yaşamakta olan yaratıklar arasında en büyük yumurtası olan "balina Köpekbalığı" adı verilen bir köpek balığınınkidir. 1953 yılının 29 Haziran günü, Amerika Birleşik Devletleri'nin Texas eyaletinde, port İsabel adlı liman şehrinin Meksika Körfezi' sularında avlanan "Doris" adlı Travl gemisi deniz dibini kazırken 30cm uzunluğunda, 14 cm genişliğinde ve 9 cm yüksekliğinde bir balina köpekbalığı yumurtası çıkarmıştı. Yumurtanın içinde tam olarak gelişmiş 35 cm uzunluğunda yavru vardı.

EN ESKİ MADALYA

Venedik'te M.S. 831 yılında basılmış Sr. Marc madalyasıdır.

İspanya'nın Castilia şehrinde de 1158 yılında bir "Calatrava" nişanı tesis edilmiştir. Bir hükümdar tarafından kahramanlığı görülen ilk nişan da 1348 yılında İngiltere Kralı Edward III tarafından tesis edilen dizbağı nişanıdır.

ÇAĞA UYGUN

Nişan yüzükleri, klasik modanın dışına taşmayı başardı, hem şekil hem de cinsi değişen bu yüzükler kullanılan malzeme yönünden hem göz alıcı hem de ilginç oldular. Bu nedenle kuyumcular bu yeni yüzükler için bu modellerin uysallığı yumuşaklığı ve anlayışı simgelediklerini belirtiyorlar. Pleksiglas, farglas derken şimdi alyanslarda kullanılan bir başka madde ortaya çıktı. Altglas, Gençlerin ilgisin çeken bu altuglas yüzüklerinin tam ortasından incecik sarı altından bir halka geçiyor. Zaten yeni nişan yüzüklernin çoğu sarı beyaz altından yapılmış birbirine geçmiş halkalardan meydana gelen nişan yüzükleridir. Bunlar içinde aşkı umudu ve mutluluğu bir araya getiriyor denmektedir. Modaya katılan beyaz altın alyanslarda sarı altın ile birlikte değişik modeller oluşturuyor. Yani modada asıl amaç evlenme yüzüklerinde canlılık ve hareket yaratabilmek, onları donukluktan kurtarabilmek. Bu yüzden de burma yüzükler, saç örgüsü yüzükler, üzerleri serpme pırlantalı beyaz altından incecik nişan yüzükleri liste başını tutuyorlar.

EN BÜYÜK BİTKİ

Dünyanın çiçek açan en büyük bitkisi, Kaliforniya'da Sierra Madre dağlarındaki dev Çinmor salkımıdır. Çinmor, 1892'de ekilmişti. Dallarının en uzunu 170 m' dir. 2 hektarlık bir sahayı kaplar. Ağırlığı 225 tondur. Çinmor, baharda çiçek açınca dallarını bir buçuk milyondan fazla çiçek süsler. Bitkinin 5 hafta süren çiçekli devresinde, bulunduğu sahaya her yıl 30.000 ücretli seyirci gelir.

"İNCE BEL" MODASI

Fransa Kraliçesi Catherine de Medicis (1519-1589) saraya mensup kadınların, bellerinin, 32 cm' den kalın olmasını men etmişti. Bu maksatla bir de ferman yayınlamıştı. Beli 38 cm'yi geçenler saraydan uzaklaştırılırdı.

20. yüzyılın "en ince bel" rekorunu 1939'da 58 yaşında ölen Fransız artisti Madam Polaire kırmıştır. Belinin çevresi 36 santim idi.

İngiltereye Fransa'da imal edilen en dar korselerin bel çevresi, halen 38 santimdir.

Bu Nikâh Kıyılamaz

ÜÇÜNCÜ BÖLÜM

ŞİMDİ NE YAPACAĞIM 2. AHTAPOT'UN BÜTÜN ADAMLARI BURADA. İÇERİ GİRİP YENGEMİN HAYATINI TEHLİKEYE ATMAK İSTEMİYORUM. YUKARI TÜKÜRSEN BIYIK AŞAĞI TÜKÜRSEN SAKAL.

BETİ'NİN PARTİSİNİ BUNUN İÇİN Mİ TERKETTİM 2.

İŞİN KÖTÜ YANI OCK'UN YENGEMLE NEDEN EVLENDİĞİNİ BİLDİĞİM HALDE BUNU ONA SÖYLEYEMEYİŞİM.

ÖRÜMCEK HİSLERİM ZİL ÇALIYOR. TEHLİKE!

TEHLİKEYİ AHTAPOT DA HİSSETMİŞTİ...

GUMP!

BİRİ KAPIYI İNDİRİYOR AMA KİM?

AMA BİR YOL OLMALI. BUNA İZİN VEREMEM.

YASSI KAFA!..

KA-BOOM

AMAN TANRIM!

DOKTOR! BU NE DEMEK OLUYOR?..

BU DEMEKTİR Kİ SEN VE AHTAPOTUN ARKADAŞLARI 6 SAAT UYUYACAKSINIZ!..

SİLAHLARIN İÇİNDE UYKU GAZI VAR!..

VE ADAMLARIMLA BİRLİKTE GELİNİ KAÇIRACAĞIZ!..

HAVIR KALIN KAFALI AHMAK!

KLUD!

KOLLARIM HEPİNİZİN İCABINA BAKMAYA YETER!..

CHUNK!

KUSURA BAKMA SEVGİLİM- DÜŞMANIM BUNLAR...

TÖRENİ ERTELEMELİYİZ.

BU İŞE DAHA EMİN BİR YERDE DEVAM EDEBİLİRİZ SEVGİLİM...

NE İSTİYORLAR BİZDEN?

BENİ NEDEN KAÇIRMAK İSTİYOR BU ADAMLAR?

NEDİR BÜTÜN BUNLAR?

BUNLARI SONRA KONUŞURUZ...

AKILLI ADAMMIŞ...

FEDAKÂR DAMAT ROLÜNÜ İYİ OYNUYOR.

YAŞLI KAFA O MEKTUPTA SÖZÜ EDİLEN İZİ TAKİP EDİYOR OLMALI.

BU ARADA DİAVA BİRAZ RENK KATMAK İSTEDİ.

AMA BU KEZ SÖZ KONUSU OLAN, YENGEM...

BU HERİFLER ONUN BİR ŞEVİNE SAHİP OLMAK İSTİYORLAR.

YALNIZ YÖNTEMLERİ AYRI. ZAVALLI YENGEM, DOKTORUN ONUNLA NİÇİN EVLENDİĞİNİ BİR BİLEBİLSE...

ONU SEVDİĞİNİ SANIYOR. OYSA YANILIYOR...

NEREDEYİZ DOKTOR OKTAVYUS AHTAPOT Z. BURALARI HİÇ GÖRMEMİŞTİM...

GAYET DOĞAL.

SENİN GİBİ KİBAR VE NAZİK BİR BAYANIN...

O NE?

DOKTOR OKTAVYUS!.. SENİNLE BİRAZ KONUŞMAK İSTİYORUM.

SÖYLE ÖRÜMCEK!

AMA BU TATLI HANIMI KORKUTMANA ASLA İZİN VERMEYECEĞİM. ANLADIN MI?

DÜŞÜNCEYLE KULLANDIĞI KOLLARI, BENİ GAFİL AVLADI...

HEP UNUTUYORUM!

ONUNLA DOĞUŞTUĞUMDE ALTI KOLLA MÜCADELE GEREKİYOR.

ONUNLA PAZARLIK EDEMEM.

YENGEMİ DÜŞÜNMELİYİM. KALBİ DAYANMAYABİLİR...

DOKTORUN ÖRÜMCEK TARAFINDAN BENZETİLİŞİ HOŞUNA GİTMEZ...

EN İYİSİ SEYRETMEK...

VE YENGEMİ KURTARACAK EN UYGUN ANI BEKLEMEM GEREKİYOR.

ÜZÜLME SEVGİLİM. AZ SONRA TÜM SORUNLARI GERİDE BIRAKACAĞIZ...

ŞİMDİ BAK DA MÜSTAKBEL KOCANIN MEZİYETİNİ GÖR.

NE KADAR İLERİ GÖRÜŞLÜYÜM, ÖYLE DEĞİL Mİ SEVGİLİM?

YER ALTINDA, ÖZEL...

...HAVAALANI...

HAKKINI VERMEK GEREK.

GEL CANIM!

TAM ZAMANINDA BİNDİK ŞUNA!..

ATEŞ EDİN GERİ ZEKALILAR!

YARARI YOK. BU SİLAHLAR ÇELİĞE İŞLEMİYOR...

KAÇTILAR!

ATEŞİ KESİN!

KESİN APTALLAR!

AHTAPOTUN BENİ BİR KALEMDE SİLMESİNE GÖZ YUMAMAM!..

HELİKOPTERİ KULLANACAĞIZ!..

GEREKİRSE ONU DÜN YANIN UCUNA KADAR İZLERİM!

HAYDİ BAKALIM YASSI KAFA! YÜRÜ!!

ÇÜNKÜ BEN DE SENİNLE GELİYORUM.

HELİKOPTER DE HİÇ FENA DEĞİLMİŞ, HANİ...

ANLADIĞIM KADARI İLE BU İŞ BAYAĞI BÜYÜK VE ÖNEMLİ.

BİRKAÇ AY ÖNCE NEWYORK'UN EN BÜYÜK GANGSTERLERİNDENDİN.

YİNE DE BÖYLE BİR OYUNCAK ALACAK GÜCÜN YOKTU. YENGEMİ SPOR OLSUN DİYE İZLEMİYORSUN HER HALDE...

BELKİ TAHMİNİMDEN DE BÜYÜK ŞEYLER VAR...

ZAMANIM VARKEN ELİMDEKİ VERİLERİ GÖZDEN GEÇİREYİM.

ÖRÜMCEK ADAM HELİKOPTERLE GİDEDURSUN BİZ, ÖRÜMCEĞİN DAHA ÖNCE SÖZÜNÜ ETTİĞİ YILBAŞI PARTİSİNE DÖNELİM.

..O ZAMAN BELEDİYE REİSİNE, SİZ DELİSİNİZ EFENDİM DEDİM. JAMESON BİR TEK NEWYORK'U BİLİR.

TABİİ ADAM ŞAŞIRDI.

ÇÜNKÜ JAMESON SADECE NEWYORK'U BİLİR.

HEY, GELİN!

GELİN DE KAHVE İÇELİM...

BİR İNSAN BU KADAR BOŞ LAFI NASIL AKUNDA TUTAR, ANLAYAMIYORUM.

BİLMEM. BİR HOŞÇAKALIN BİLE DEMEDEN SIVIŞTI...

SOĞUK ADAMIN TEKİ O.

HEY, PETER NEREYE GİTTİ?

BEN DE DOST OLDUĞUNU SANMIŞTIM...

PETER PARKER DEDİK DE...

AHTAPOT KUZEYE, KANADA'YA GİDİYOR. BİZ DE ONU İZLEYECEĞİZ. O YAŞLI KADININ MİRASININ MİKTARINI TAM OLARAK BİLEMİYORUM...

AMA YÜKLÜ OLMALI. SUÇU KADININ YEĞENİNİN ÜZERİNE ATABİLECEĞİNİ ANLAYINCA O AVUKATI ÖLDÜRDÜ...

DEMEK Kİ İŞ GERÇEKTEN BÜYÜK.

"AVUKAT DA ARTUR RİMBAUD'DU."

YASSI KAFA PLANI BİLMİYOR. BU YÜZDEN RİMBAUD'UN OFİSİNDEN O BELGELERİ ÇALMAYA KALKTI...

AMA AHTAPOT, HER ŞEYİ BAŞINDAN BİLİYORDU...

YENGEM AYLAR ÖNCE ONUN EVİNİN İDARESİNİ ÜSTLENDİĞİNDE AHTAPOT ONA BİR KAĞIT....

...İMZALATMIŞ OLMALI. VE KADINCAĞIZI KULLANIYOR...

YENGEMLE EVLENİNCE MİRASIN YARISI YASAL OLARAK KENDİSİNİN OLACAKTI...

YENGEM ÖLÜNCE DE TAMAMI...

BRRR... UMARIM AZ BİR YOLUMUZ KALMIŞTIR.

HAVA DAHA SOĞURSA KİMSEYE YARARIM OLMAZ...

"BURADA DONUP KALIRIM."

YİRMİ DAKİKA SONRA...

HAYIR! OLAMAZ!

BU KADAR YOLU BUNUN İÇİN Mİ GELDİK?

ATHAKA

KANADA'DA BİR ADA BURASI!

AMA RASTGELE BİR ADA DEĞİL, YASSI KAFA!..

BURADA ÇOKZENGİN URANYUM YATAKLARI VAR...

AYRICA ÇOK GELİŞTİRİLMİŞ BİR DE NÜKLEER SANTRAL BULUNMAKTA.

EVET... KORKUNÇ BİR BUYDU İŞTE... MAY PARKER VERASET YOLU İLE MODERN BİR ATOM İSTASYONUNA SAHİP OLMUŞTU. KÖTÜ NİYETLİ BİRİ BURADA KORKUNÇ SİLAHLAR İMAL EDEBİLİRDİ...

ZATEN BAZI ADAMLARIN DA NİYETİ BURAYA SAHİP OLABİLMEKTİ.

ÇOK SOĞUK. NİÇİN GELDİK BURAYA?.. OHH..?

DONUYORUM!

HEEY!

ÇABUK ŞU HANIMEFENDİYE BİR PALTO GETİRİN!

BİZ DE HELİKOPTERİ PARK EDELİM...

SİLAHLARINIZI ALDINIZ MI? BİR SORUNLA KARŞILAŞABİLİRİZ..

SANIRIM ŞU ANDA HEY! ODA NE?

SİLAH SESİ!

BRAKA BRAKA TRAKA

YASSI KAFA BU! BİZİ İZLEMİŞ OLMALI!

DURDURUN!

TRABOOM!!

ÇABUK OLUN SOYTARILAR

İNİYORUZ!

SANIYORUM, BURAYA KADAR.

AMA ŞU ANDA İNMEĞE KALKSAM, MÜKEMMEL BİR HEDEF OLURUM!

ÖVLEYSE..

İŞTE SORUNUM, KENDİLİĞİNDEN HALLOLDU.

YASSI KAFA ÖTEKİ HELİKOPTERE BİNECEK!

KRAMP!

BEL SENİ GÖTÜREYİM SEVGİLİ MAY'IM.

NELER OLUYOR?

SEN ÜZÜLME CANIM. AZ SONRA HER ŞEY DÜZELECEK!

GELDİM DOSTLARIM.

BOP!

HER ŞEY DOKTOR AHTAPOT'UN DÜŞÜNDÜĞÜ ŞEKİLDE BİTMEYECEK.

ŞAP!

MADEM Kİ BEN GELDİM.

ÖYLE DEĞİL Mİ Z.

ÖZÜR DİLERİM BAYAN.

SİZİ BİR YERE GÖTÜRMELİYİM. YEĞENİNİZ PETER RİCA ETMİŞTİ DE...

EĞER SEVİMLİ ARKADAŞLARINIZIN İTİRAZI YOKSA—

HAYATIM PAHASINA DA OLSA BU TATLI HANIMA ZARAR VERMENE ENGEL OLACAĞIM BİZİM ÇEK KAFALI!..

BEN DE BUNDAN KORKUYORDUM...

HER SEFERİNDE AYNI ŞEY...

SEN BANA BEN SANA VURUYORUZ NE ZAMAN BİTİRECEĞİZ?

ÇEKİŞMEKTEN VAZGEÇSEK...

KİMSE BANA ÇOCUK DİYEMEZ!..

BANA BİR SÜRÜ AD TAKTILAR, ÖRÜMCEK, AMA BU ÇOCUKLAFINI HİÇ SEVMEDİM...

DEMEK BU KADAR DOKUNDU...

OOOFFF!

OOPS

AMA DEDİĞİM DOĞRU, GERİ ZEKALI.

BUNU NASIL BULDUN?

HER ZAMANKİ GİBİ ÇOK KONUŞUYORSUN!..

AAHH!..

ŞİMDİ HEPSİNİN İNTİ-KAMINI ALACAĞIM SENDEN Z.

ZAVALLI AHTAPOT!

BENİ YERE YA-PIŞTIRACAĞINI MI SANDIN Z.

AMA BİR ŞEYİ UNUTUYOR-SUN, AHTAPOT.

ÖRÜMCEK GÜCÜMÜ YABANA ATMA DOŞ-TUM. YOKSA FELE-ĞİNİ ŞA-ŞIRIRSIN! BAK İŞTE BÖYLE...

BENİ YETERİN-CE ÜZDÜN...

KO

MAY PAR-KER, KEN-Dİ HALİN-DE ZARAR-SIZ BİR KA-DINDIR.

SEN NE İSTEDİN ONDAN, DOMUZ KAFALI!..

AL SANA!

BAYILDI! MAY YENGE DE DÜŞÜYOR. SEVDİĞİ ADAMI BÖYLE GÖRÜNCE KALBİ TUTMUŞ OLMALI!

ALTINA BİR AĞ YASTIK YAPIP DUA BİTMEKTEN BAŞKA ÇAREM YOK...

NEYSE, NABZI NORMAL. ŞÜKÜRLER OLSUN...

KAÇMALIYIM, AMA NEREYE?. HELİKOPTERLERİN OLDUĞU YERE OLMAZ. ATEŞE DEVAM EDİYORLAR

TEK ÇARE FABRİKAYA GİTMEK.

BELKİ BİR ARA KİMSE GÖRMEDEN HELİKOPTERLERDEN BİRİNİ YÜRÜTEBİLİRİM... O ZAMAN...

İŞTE!

ENİYİSİ BU OLACAK... BAK...

KİMLER GELİYOR?

ÖRÜMCEK!

KİM SANDIN?

KENDİN GİBİ BENİ DE HAYDUT MU SANDIN?

HAYDİ ÇOCUKLAR, ŞİMDİLİK HOŞÇAKALIN!..

BUKLA-BUK!

ARADAN 30 SANİYE GEÇMEMİŞTİ Kİ PATRON, HABERİ DUYDU...

O HELİKOPTERİ PARÇALAYACAĞIM!

YERDE SÜRÜNECEK KÖPEK!..

KİMSE BUNU BANA YAPAMAZ! YAPTIKLARININ CEZASINI ÇEKMELİ!.. GÖSTERİRİM ONA!

BUNDAN BÖYLE DÜNYAYI, AHTAPOT İDARE EDECEK!

BENİ KİMSE DURDURAMAZ!

İŞTE ALTI KOLLU SERSERİ!

BU YERİN SIRRINI ÖĞRENMEK İÇİN SIKIŞTIRMALIYIZ ONU!

BUNU YAPABİLECEK TEK İNSAN VARSA, O DA YASSI KAFA'DIR...

SONUNDA ŞANSIM YAVER GİTMEYE BAŞLADI.

BÖYLE BİR YERDE YEDEK UÇAK OLMASI VE HAZIR OLMASI, BÜYÜK ŞANS.

UÇAĞIN MODELİ, BİR GERİ ZEKALININ BİLE YÖNETEBİLECEĞİ ŞEKİLDE YAPILMIŞ.

İNŞALLAH

ÖRÜMCEK HIZIM SAYESİNDE AHTAPOTUN ADAMLARINDAN KURTULDUM...

ŞÜKÜRLER OLSUN.

AHTAPOT, NÜKLEER SANTRALA DOĞRU GİTTİ. ŞİMDİ RAHATÇA YOLA ÇIKABİLİRİM...

EVET...

HAZIR OL NEWYORK! GELİYORUM.

DİKKAT TEHLİKE

NÜKLEER TEHLİKE İŞARETİ BU! AMAN TANRIM!

DOKTOR! BİR KONUĞUMUZ VAR...

YASSI KAFA KAPIYI PARÇALADI...

KRUMP!

DİKKATLİ OL YASSI KAFA. BURADA NÜKLEER TEHLİKE VAR. EN UFAK BİR TİTREŞİM ZİNCİRLEME REAKSİYONA NEDEN OLUR.

BİR KEZ OLSUN AKILLICA DAVRAN!

BENİ KANDIRAMAZSIN AHTAPOT! O KADIN KAÇARKEN SEN ZAMAN KAZANIYORSUN.

ONU KORUDU. GUNA GÖRE SENİN İÇİN ÖZEL BİR ANLAMI OLMALI...

ONU ALMAK İÇİN SENİ PARÇALAMAK GEREKİRSE

..BUNU YAPACAĞIM BAYIM

YAPMA! HEPİMİZ HAVAYA UÇARIZ...

BADABA
AHTAPOT-
UN UĞRAŞ-
TIĞI BÜYÜK
İŞLER, ONUN
BAŞINI
YEDİ...!

NE OLUYOR? BU GÜRÜLTÜ NE?

TANRIM! O KORKUNÇ ÖRÜMCEK ADAM! DOKTOR NEREDE? NE YAPTIN ONA?

LÜTFEN BAYAN... SAKİN OLUN...

SİZE ANLATACAKLARIMI KOLAY KABUL EDECEĞİNİZİ SANMIYORUM. HEM BU UÇAĞI KULLANIRKEN KOLAY OLMAZ.

SİZ...

...İSTİRAHAT EDİN...

YENİ YILIN İLK SABAHI... BÜTÜN ŞEHİR BEMBEYAZ KARLA BOYANMIŞTI...

SABAHIN ALTISI. TÜM ŞEHİR UYUYORDU...

BİRKAÇI HARİÇ, YILBAŞI KONUKLARININ SON KİŞİLERİ DE DAĞILMAK ÜZERE BULUNUYORDU...

ARTIK GİDEYİM BEYİ. PETER SANIRIM BUNDAN SONRA GELMEZ.

BİR ŞEY SORABİLİR MİYİM MERİCEYN?

TABİİ SOR BAKALIM, NEYMİŞ?..

PETER'İ SEVİP SEVMEDİĞİMİ Mİ SORACAKTIN?..

BELKİ KOMİK GELECEK, AMA ONU SEVMEK İSTEMİYORUM...

BU TÜR BİR SAHNEYE MARUZ BIRAKAMAM ONU.

NASIL BİR SAHNE, MERİCEYN?

ARTIK GEÇ OLDU. BUNU BAŞKA BİR ZAMAN KONUŞURUZ.

ŞİMDİ GÜZEL BİR UYKU ÇEKMELİYİM.

PETER'İ YARIN DÜŞÜNÜRÜM. YARIN OLA HAYROLA...

BU MACERANIN SONU

EN KUVVETLİ KÖPEK

Bir köpek tarafından hareket ettirilen en fazla ağırlık 1.470 kg'dır. Birleşik Amerika'nın Bethell kentinde 10 Ekim 1970'de yapılan denemelerde "Newfounland" cinsi "Newfields Nelson" adındaki 6 buçuk yaşındaki bu köpek Uluslararası kurallara göre bu ağırlığı 90 saniyede 4,5 metre hareket ettirmeyi başarmıştır.

Öte yandan 1969 yılının Mart ayında "Cherlie" adındaki bir köpek, Kanada'nın Whitehorse kentindeki yıldan yıla yapılan geleneksel en dayanıklı köpek yarışında 24 km'yi 59 dakika 33 saniyede koşarak kırılması zor bir rekorun sahibi olmuştur.

EN DAKİK SAAT

Danimarka'nın Kopenhag şehrinde, Belediye binasının cephesinde bulunan Olsen saatidir. Mekanizması en karışık saatte budur. 14.000 parçası vardır. Yapımı ve montajı 10 yıl sürmüştür.

CAVA'DA KARAGÖZ

Cava Güney Doğu Asya adalarındandır. Endenozya cumhuriyeti'ne dahildir.

Cavalılar bilhassa tiyatro ve müziğe çok düşkündür. Kendilerine has özellik gösteren orkestraları, tiyatroları vardır.

Bu arada Cava'lıların en sevdiği oyunlardan biri de, bir çeşit karagöz'dür. Yerli dilinde buna Wayan denir. Gölge manasındadır. Wayan'ın tıpkı karagöz gibi, deve derisinden yapılmış 250 çeşit tipi vardır. Wayan oyunları saatlerce sürer. Oyun arasındada dans gösterileri yapılır.

EN UZUN NEHİR

Mısır'daki Nil nehridir. Uzunluğu 6840 kilometredir.Afrika'nın göbeğinden Victoria Nyanza'dan doğar, Akdenizde port Said'e dökülür.

2'ci uzun nehir ise Amazondur uzunluğu 6435 kilometredir.

DÜNYA YÜRÜME REKORU

Dünya 5 millik (8250 m) yürüme rekorunu 34 dakika 32 sanayi ile 1955 yılında Londrada yapılan yarışta Çek Dolezal aldı.

50 km yürüme rekorunu Rus Vedjakof, 1959 Ağustosunda Moskova'da 4 saat 3 dakikayla aldı.

20 km üzerinden dünya resmi yürüme rekoru Rus Golubnuçni'nindir. 1958 yılında Rusyada Simfiropol'de almıştı. 30 km yürüme rekorunuda 1959'da Leningrad'da Rus Egorof'a kırmıştı.

UYKUSUZ KALMA REKORU

Güney Afrika'nın Cape Town şehrinde 52 yaşındaki Bayan Bertha Van Der Merwe adlı bir ev kadını 13 Aralık 1969 günü doktor kontrolu altında isteyerek başlattığı uykusuz kalma yarışmasını 282 saat 55 dakika sürdürmeyi başarmıştı. Yani tam 11 gün 18 saat 55 dakika

Finlandiya'nın Damina şehrinde liman işçisi olan 54 yaşındaki Toimi Silve'nun da 1 mart 1967 günübaşlattığı uyanık kalma yarışmasının 2 nisan 1967 gününe kadar sürdürdüğü söylenmektedir. Silva günde 27 kilometre yürüyerek bu süre içinde 14 kilo, 970 gram kaybetmiştir.

Öte yanda İngiltere'nin Hose kasabasında 1880 yılında doğmuş olan Rushworth Burnett adlı bir İngiliz'in de uyuma isteğini kaybetmiş ve 1907 yılından sonra hiç yatmadan 59 yıl sonra 1965 yılında 85 yaşındayken ölmüştür.

DÜNYANIN EN ESKİ ŞEHRİ

Ürdün vadisindeki Jerike şehri en eski şehir sayılmaktadır. Burada yapılan arkeolojik araştırmalar, M.Ö.7.800 yıllarında bu şehirde en az 3000 insanın yaşadığını ortaya çıkarmıştır.

KEDİ AİLESİNİN EN KÜÇÜĞÜ

"Pasrengi Benekli Kedi" adı verilen bir çeşit yaban kedisi, kedi ailesinin en küçük üyesidir. Güney Hindistan ve Seylan'da yaşayan bu yaban kedisinin yetişkin erkeklerinin boyu 64-71 cm kadardır. (Kuyruk: (23-25 cm) Ağırlığı ise 1 kg 350 gram kadar gelir.

DÜNYANIN EN KÖTÜ ŞÖFÖRÜ

Amerika'da Derroit şehrinde oturan Luella Puett 1974'te dünyanın en kötü şoförü ilan edildi.

Çünkü 81 yaşına kadar, 97 trafik suçu işlemiş, 6'sında trafik Polisine ait otomobillere toslamıştı.

EN GÜZEL VE EN İNCE KUMAŞ

Vicuna'dır. Vicuna, Güney Peru'da yaşayan ve icuna tabir edilen bir Lama'nın yününden yapılır. Yün çok incedir. Kalınlığı 1 cm'nin 1000/1 i kadardır. Dünyanın en makbul yünüdür. Avrupa'ya 1800 yıllarında getirildi. Bu yünün alındığı Lama'nın cinsi tükenmekte olduğu için Güney Peru yılda ancak 4 ten Vicuna yünü elde edebilmektedir.

Silahım dolu!..

TOPLANAN BULUTLAR, KÖTÜ....

..ŞEYLERİN OLACAĞINI HABER VERİYOR GİBİYDİLER...

AKŞAM KARANLIĞI BASTIRDIĞINDA YAĞMUR ŞİDDETİNİ ARTTIRMIŞTI. DALGALAR İNSANI....

..KORKUTUYORDU...

İNSANLAR SICAK BİR BARINAK BULMAK İÇİN ACELE EDİYORLARDI...NEVYORK'TA KIŞ....

--ERKEN BASTIRMIŞTI.

NEHRİN ORTASINDAKİ MAHKUMLAR ADASI....

..SANKİ DAHA DA SOĞUKTU. YÜKSEK DUVARLAR İNSANLARIN SICAK DUYGULARINI ALIP GÖTÜRÜYORDU...

SESSİZLİĞİ BOZAN TEK ŞEY, GÖKGÜRÜLTÜSÜYDÜ BURADA...ŞİMŞEKLER İNSANI ÜRKÜTÜYORDU...

BİRAZ SONRA BURADA....

.. BÜYÜK OLAYLAR YAŞANACAKTI...

SONUNDA DENİZİN İÇİN-DEN KORKUNÇ BİR KAFA YÜKSELDİ. GÖZLERİYLE....

..KARANLIĞI TARADI...

ADANIN BU TARAFINDA NE IŞIK VAR NE DE BİR BEKÇİ...

ÇOK İYİ...

EĞER KAÇIRA-CAĞIM MAH-KUM DA...

..SÖY-LENEN YERDE İSE...

MESELE YOK DEMEKTİR...

SİLAHIM DOLU. BOM-BA DA HA-ZIR...

AZ SONRA ADAMLARI-MIN BANA DOĞRU BİL-Gİ VERİP VERMEDİKLE-Rİ ANLAŞILACAK.

ARTIK TETİĞE BASACAĞIM!

MAKİNENİN SESİ GÖKGÜRÜLTÜSÜNE KARIŞTI.

VE KAYALIKLAR PARÇALANDI...

ŞİMDİ BİRKAÇ SANİYE VAKTİMİZ KALDI...

DAVETİMİZ GELME Dİ Mİ?..

FRAZK

FAKAT DUMANLAR DAĞILINCA...

SEN MİSİN?

TABİİ BENİM! ÇABUK!

APTAL!..

SÖZÜNE DİKKAT ET. PİŞMAN OLURSUN.

BANA BÜYÜCÜ DERLER. BUNU UNUTMAYASIN Z.

BENİM İÇİN FARKETMEZ.

GELİYOR MUSUN? ALARM ÇALIYOR.

EVET.

AZ SONRA...

BEKCİLERİN KAYIKLARI VARMIŞ.

BAŞKA NE BİLMİYORSUN?

DURUN! YOKSA ATEŞ EDERİZ!

KAÇAMAYACAĞIZ...

GEREKMEZ Kİ...

ELİYLE BİR HAREKET YAPTI...

VE...

GARİP BİR YARATIK.

KAÇALIM.

EVET.

DOĞRUSU BAYILDIM.

ARTIK GÜCÜMDEN ŞÜPHE ETMEZSİN HER HALDE...

EVET: ŞİMDİ NEWYORK'A.

ERTESİ SABAH NEW-YORK'UN ÇELSİ YÖRESİNDE BİR EVDE...

PETER PARKER'İN DAİRESİ...

KAŞINMAYA ARTIK SON.

PETER PARKER ELBİSESİNİ YIKIYORDU...

O SALAMURA SUYU ÜZERİME DÖKÜLDÜĞÜNDENBERİ...

DELİLER GİBİ KAŞINIYORUM.

BU YAPTIĞIM ÖZEL FORMÜLLE LEOPARIN...

..BİLE BENEKLERİNİ ÇIKARTABİLİRİM. KENDİMLE BÖĞÜNMELİYİM.

NE OLSA FEN OKUDUM...

BİRAZ BÖYLE KALSIN.

BU ARADA DEBBİ VİTMAN'LA BİR SONBAHAR GEZİNTİSİ YAPMALIYIM...

NE GİYSEM?

AMAN CANIM. EN AZ BURUŞUK OLANI SEÇEYİM...

MEGİ MEGİ... İYİKİ ADIN DEĞİLMİŞ EGGİ...

OH! SABAH SABAH ÇEKİLMİYOR. YİNE O KOVBOY BOZUNTUSU OLMALI...

SANKİ DİŞİNİ ÇEKTİRİYOR MÜBAREK!

ÇÜNKÜ EGGİ'LER ŞAPSAL OLUR.

ADAMI BOĞSAM DAHA BETER SESLER ÇIKARTACAK...

GARANTİ CANAVAR SURATLI BİRİDİR!

DOLABIN İÇİNDE GİYİNİRSEM BELKİ SESİNİ DUYMAM.

NE DE GÜVENEBİLİRSİN ONLARA

KAPAĞI SONUNA KADAR ATTIM MI TAMAM

İYİ Kİ EVDE YAPILMASI GEREKEN BİR İŞİM YOKTU...

DEBBİ İLE ÇIKMAK DÜNYANIN EN HEYECAN VEREN OLAYI DEĞİLSE DE

OOOH... AMAN... TANRIM!

YENİ KOMŞULARIMDAN BİRİ...

GÖRDÜĞÜM EN HEYECAN VERİCİ YARATIK!

SELAM!

BU BAKIŞLARDA HAYAT VARDI. GÜNEŞ IŞIĞI VARDI...

PETER PARKER KENDİNE GELDİĞİ ZAMAN VİDALARI GEVŞEK...

-BİR KUKLA GİBİ HİSSETTİ BEDENİNİ. O AN DÜŞÜP...

-PARÇALANABİLİRDİ.

NEREYE GİDECEKTİM, NE YAPACAKTIM, BUNU DA UNUTTUM...

EVET. DEBBİ İLE...

..BULUŞACAKTIK

DEBBİ İLE...

SONRA...

GEL BAKALIM DAKTİLO KRALİÇESİ. NEW YORK BİZİ BEKLİYOR!

ÇOK NEŞELİSİN...

ÖYLE...

ELBETTE. İNSANIN KAFASINDA BİR RÜYA PRENSESİNİN HAYALİ OLUREN.

ELELE ŞEHRİ DOLAŞMAYA BAŞLADILAR...

SONRA VAPURA BİNDİLER. PETER'İN FIKRALARI NEŞE SAÇIYORDU.

YOLCULUĞUN NASIL GEÇTİĞİNİ ANLAMADILAR BİLE...

..VE KEDİ VANTRİLOG DEĞİLMİŞ...

OH! ÇOK KOMİK.

BAK!.. NE...
SENİ HİÇ BÖYLE..
..KADAR GÜZEL...
..GÖRMEMİŞTİM PETER.

ÇOK MUTLUYUM O KADAR...
AH! BEN DE PETER!..
MMM.

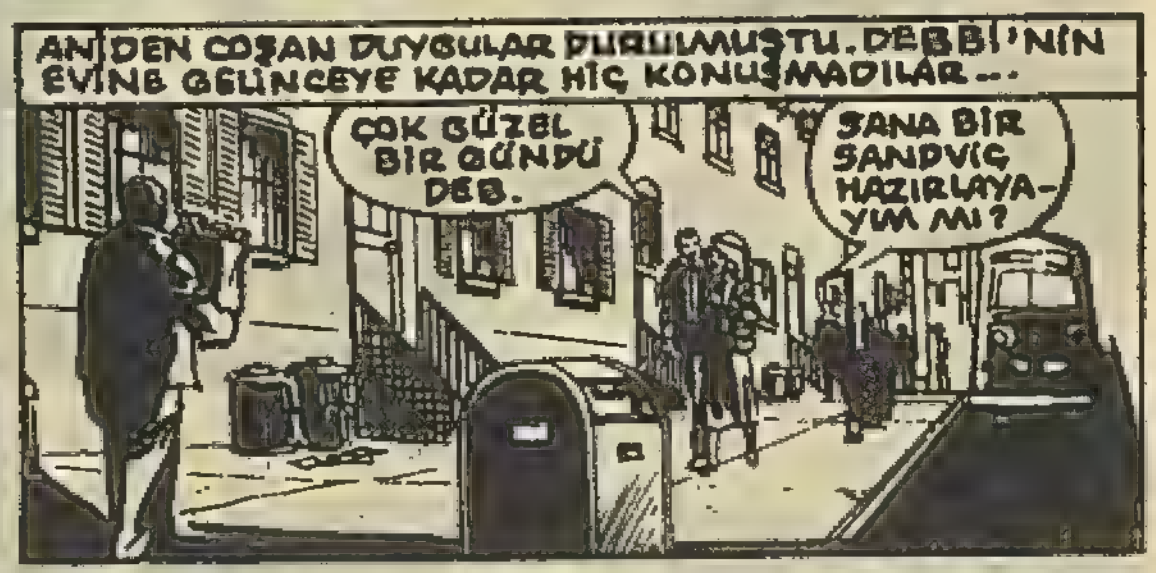
ANİDEN COŞAN DUYGULAR DURULMUŞTU. DEBBİ'NİN EVİNE GELİNCEYE KADAR HİÇ KONUŞMADILAR...
ÇOK GÜZEL BİR GÜNDÜ DEB.
SANA BİR SANDVİÇ HAZIRLAYAYIM MI?

SAĞOL. AÇ DEĞİLİM...
GELECEK SEFERE.
125
SONSUZLUK KADAR UZUN GELEN BİR DAKİKADAN SONRA...

..AYRILDILAR.
GÜLE-GÜLE.
HOŞÇAKAL.

SANIRIM DEBBİ İŞİ CİDDİYE ALIYOR. ÖPÜŞÜNDEN BELLİYDİ...
AMA BENİM İÇİN ARKADAŞ...

SONRA...

ERKENDEN YATARIM.

CUMARTESİ GECESİ ONBİRDE YATAK.

ŞİMDİ HABERLER.

BELKİ RÜYAMDA YENİ KOMŞUMU GÖRÜRÜM.

NEREDEYSE UNUTUYORDUM. KOSTÜMÜM İLACA BAŞLIYDI...

SUYUN RENGİ DEĞİŞMİŞ...

EYVAH! RENGİ UÇMUŞ. ÜZERİNDEKİ SÜSLERDEN DE EŞER KALMAMIŞ.

İLAÇ KUVVETLİ GELDİ...

NE YAPTIM BEN?

DEV BİR MEKANİK ÖRÜMCEK, BORSA BİNASINA TIRMANIYOR...

DEV ÖRÜMCEKLERİ HALLETMEK BANA DÜŞER...

BU APTAL KOSTÜMÜ GİYMEK ZORUNDAYIM...

ÇÜNKÜ YEDEK KOSTÜMÜM YOK...

BU SOĞUK KASIM GECESİNDE ISLAK ELBİSEYLE SOKAĞA ÇIKIYORUM. HEM DE RENGİ UÇMUŞ BİR ELBİSEYLE...

BELKİ ZATÜRRE OLUP...

...ÖLÜRÜM.

ŞU İŞTEN NE ZAMAN KURTULACAĞIM?..

ASLINDA FENA GİTMİYORAMA...

KOSTÜMÜM KEYPİMİ KAÇIRDI...

RADYOAKTİF BİR ORGANİZASYON ISIRSAYDI...

--BÖYLE AKSAKLIKLAR OLMEZDİ...

GÜCÜMÜ YETERİNCE DEĞERLENDİREMİYORUM DİYE ÜZÜLÜYORUM.

AMAÇSIZ DOLAŞIYORUM HEP.

BAZEN DE OLMADIK İŞLERE BURNUMU SOKUYORUM...

SONRA DA SAKLANACAK DELİK ARIYORUM...

EN İYİSİ HER ŞEYİ OLDUĞU GİBİ KABUL ETMEK.

BU KADAR GEVEZELİK YETER!

BORSA BİNASI İŞTE!

ÜZERİNDE DE DEV ÖRÜMCEK...

VE GARİP KILIKLI İKİ İZLEYİCİ...

ÖRÜMCEK HABERLERİ YA DİNLEMEDİYSE...

DİNLEMİŞTİR...

ONDAN İNTİKAMIMI ALACAĞIM. ÖRÜMCEĞİN ÜZERİNDEKİ PATLAYICILAR...

ÖRÜMCEK ADAMI ÖLDÜRECEK...

BU ALETLE DE ÖNCE ONUN GÜÇLERİNİ İPTAL EDERİZ.

TAM O SIRADA.

ŞURAYA BAK!

SÖYLEMİŞTİM GELECEĞİNİ...

TABİ O ZAMAN DA BİZDEN KAÇAMAYIP TUZAĞIMIZA DÜŞER...

MEKANİK ÖRÜMCEK...

SANIRIM ERKEN YATMA PLANIM SUYA DÜŞTÜ...

DEV BÖCEK YAVAŞÇA DÖNDÜ...

YA UZAKTAN KUMANDALI YA DA İÇİNDE DUYARLI DEVRELER VAR...

ACABA DUYABİLİYOR MU?

ORADA DURACAK MISIN? BİR ŞEYLER YAPSANA...

LASERLER!

SÖZ DİNLEYEN ÖRÜMCEKLERE BAYILIRIM.

NESLİ TÜKENDİ SAYILIR.

BAKARSIN ŞANSI YAVER GİDER DE BENİ VURUR...

KÖŞEYİ DÖNEYİM HELE...

ÖRÜMCEK HİSLERİM DAVUL ÇALIYOR...

LASER'DEN DAHA TEHLİKELİ BİR ŞEY...

ACABA NE GİBİ BİR TEHLİKE?..

ÖRÜMCEKTEN GELİYOR.

SENİNLE SOHBET ZEVK OLDU. ATIŞLARIN DA HİÇ FENA DEĞİLDİ...
AMA ARTIK ELVEDA.
İYİ İNİŞLER DEMEMİ Mİ BEKLİYORSUN?
TANRIM! PATLAYICI DOLUYMUŞ.
ÇÖPÇÜLERE EPEY İŞ ÇIKACAK...
KA-FOOMPF
NEYSE Kİ BİNAYI KURTARDIM. TABİİ KENDİMİ DE...
ŞİMDİ BAKALIM PERDENİN ARKASINDA KİM VAR?
EĞER ÖRÜMCEK ADAM AŞAĞIYA BAKMIŞ OLSAYDI BU MERAKINI GİDERİRDİ...
İSTEDİĞİNİ ELDE ETTİN Mİ, BÜYÜCÜ?..
EVET. ÖZEL ALETİMLE ÖRÜMCEK HİSLERİNİN....
-DALGALARINI OKUYACAĞIM
BU SIRADA ZAVALLI BİR AYYAŞ SOKAKLARDA DOLAŞIYORDU.
DOSTU DÜŞMANI ONU VİNÜ ÇARLI DİYE TANIRLARDI...
ADAM BİR KÖŞE ARIYORDU...

POLİSLER BENİ ANLAMIYOR. HEPSİ BENİ TEKMELEYİP DÖVÜYOR.

TEK İSTEĞİM ŞU ZIKKIMI--...

..RAHAT İÇMEK.

ŞU DAM FENA DEĞİL...

TAM BANA GÖRE.

AMA YANINDAKİ DAMDA...

ÖRÜMCEK ADAMIN BURALARDA OLMASI GEREKİR!

UMARIM ÖYLEDİR.

O DUVAR SÜRÜNGENİNİN İŞİNİ EN KISA ZAMANDA BİTİRMELİSİN.--

MERAK ETME...

O SIRADA...

LABORATUAR İÇİN 100 DOLAR ÖDEMEM GEREK.

NEREDEN BULACAĞIM BU PARAYI?..

BİR SÜRÜ YENİ KİRACI TAŞINMIŞ. SELAM BİLE VERMİYORLAR...

NEYAPIYORLAR?

UZUN BOYLUSUNUN O BERBAT ŞARKILARI SÖYLEDİĞİNE BAHSE GİRERİM...

AFFEDİN.

SONRA.

KENDİME YENİ BİR GİYSİ DİKMELİYİM...

OSOLUK GİYSİYLE KOMİK OLUYORUM

RRNNNG

OH(

SELAM DEB.

RAHATSIZ ETMİYORUM YA...

O GEZİDEN VE HER ŞEYDEN ÇOK HOŞLANDIĞIMI SÖYLEYECEKTİM

EVET...

KAPI ÇALINIYOR. ŞİMDİ DÖNERİM DEB.

NOK NOK

PETER PARKER Mİ? UMARIM RAHATSIZ ETMİYORUM...

HAYIR... ŞEY... YANİ... İÇERİ BUYRUN.

GELSENİZE...

TERASTA KİRACILAR TOPLANTISI VAR DA--- KİRA GREVİNİ GÖRÜŞECEĞİZ.

KİRA GREVİ Mİ? TABİİ GELİRİM.

YARIM SAATE KADAR.

GELİRİM.

UMARIM.

LA LA

DÜN TANIŞTIK, BUGÜN BENİ KİRA GREVİNE DAVET EDİYOR...

SEVİNÇTEN ÖLEBİLİRİM.

ÇARLI TERASA HERKESTEN ÖNCE ÇIKMIŞTI. PETER PARKER'İN ONDAN...

--HABERİ BİLE YOKTU.

ZATEN KİMSEYİ DÜŞÜNEMEZDİ ŞU ANDA...

BU GÖMLEĞİ ÖZEL BİR GÜN İÇİN SAKLIYORDUM. BU MESLEK İÇİN GİYİLİR...

TELEFON! GENE DEB Mİ ACABA?

RRING

FAKAT...

BEN JAMESON. SİZİN ORADA BİR METRO KAZASI OLMUŞ. RESİMLERİ HEMEN YETİŞTİRİRSEN SANA 100 DOLAR ÖDÜL...

HEMEN JONAH.

LABORATUAR ÜCRETİ HALLOLDU. HEMEN RESİMLERİ ÇEKMELİYİM...

ÖRÜMCEK HIZIMI KULLANAYIM!

ÇEKİL ÖRÜMCEK! KİMSE GİREMEZ!..

BELKİ YARDIMCI OLURUM SİZE...

HEM ORADAN RESİM ÇEKEMEM Kİ...

İÇERDE ÜÇ KİŞİ KALDI!..

KURTARAMAYACAĞIZ!

ÜÇ İŞÇİ UMUTLARINI YİTİRMEK ÜZERELERDİ...

ÇIKAMAYACAĞIZ!..

DUYDUNUZ MU?

BENİM ARKADAŞLAR! DOSTUNUZ ÖRÜMCEK ADAM!..

ARTIK KURTULDUNUZ!

BÜTÜN RESİMLERİ ÇEKTİM...

KURTARMA İŞİ ON DAKİKA MI ALDI...

TOPLANTIYA GEÇ KALACAĞIM...

MELEK KOMŞUMUN BANA GÜVENİ SARSILACAK.

BU NE? TEHLİKE VAR!...

ACAYİP KILIKLI İKİ KİŞİ DE ORADAYDI...

ÖRÜMCEK ADAM DA BU TOPLANTIDA OLMALI...

EĞER ALETİN DOĞRU İSE...

NEDENİ ANLAŞILDI...

BENİ Mİ KONUŞUYORDUNUZ.
BÜYÜCÜ! DEMEK SEN HA!..
O ÖRÜMCEK SENİN DÜMENİNDİ DEĞİL Mİ?

MAKİNEN YANILDI!..
YANDAKİ DAMDA OLMASI GEREKİYORDU, AMA...
BİR ŞEY FARKETMEZ!

ÖYLEYSE ATEŞ ETSENE!..
KORKUNÇ İKİLİ DE HIZLIYDI...
AMA ÖRÜMCEK DAHA HIZLIYDI...

ÖLDÜ MÜ? O BACA KURŞUNLARIMIZI GEÇİRDİ Mİ?..
ANLAYACAĞIZ!
KURŞUNLARINI GERİ ÇEVİREBİLECEK MİYİM?..

KENDİME BİR SİLAH HAZIRLAMALIYIM.
BİR AĞ TORBA DOLUSU TUĞLA İŞİMİ GÖRÜR.

ACABA NE İSTİYOR BENDEN?..
YAKLAŞ BÜYÜCÜ! BAKALIM NE DİYECEKSİN?

BENİM DİYECEĞİM ŞU!

SIK SIK TAŞLANIR MISIN?

DEMEK Sİ-LAHI BI-RAKTINIZ?

BİR YERİNİZE BİR ŞEY OLMADAN TESLİM OLUN!

BENİ DİNLE!

BİZİ YAKALAMAK SANA PAHALIYA OTURUR.

ZAFERİN KAÇ HAYATA BE-DELDİR.

KOLUNDA-Kİ DÜĞME-YE BASTI.

VE ELEKTRONİK SİNYAL, PETER PARKER'İN EVİNE YERLEŞTİRİL-MİŞ BOMBALARI ATEŞLEDİ...

PLOOOF

KİRACI KOMŞU-LARIM TUZAĞIN ORTASINDA KALDI.

DİRİ DİRİ YANACAK-LAR!..

AAH!

GELİYO-RUM!..

İTFAİYE GELENE KADAR İŞ İŞTEN GEÇMİŞ O-LACAK...

AMA HEPSİNİ TAŞIYAMAM!..

AMA BELKİ BİR ÇIKIŞ YOLU HAZIRLAYABİ-LİRİM...

HERKES HAZIR OLSUN!

ŞU MERDİVENİ ÇI-KARTMAK ZOR OLMA-YACAK.

ŞİMDİ KÖPRÜ YAPALIM.

ACELE EDİN! YOKSA DİRİ DİRİ YANACAK-SINIZ BURADA!..

MASUM İNSANLARI YAKMAK, BÜYÜCÜYE NE KAZAN-DIRIR Kİ?..

HERKES GEÇTİ, ÖRÜMCEK.

SANIRIM HEPİNİZ İYİSİNİZ. SİZİ DUMAN BİRAZ FENA YAP-MIŞ...

ŞİMDİ SIRA BÜYÜCÜYÜ BULMAKTA.

DUMAN DAĞILIYOR.

ORADA BİR VAR GALİBA...

YİNO ÇARŞI İDİ BU...

ADAM BİRAZDAN KEBAP OLACAK BURADA!

ONU KURTARMALIYIM.

AĞDAN ÖRDÜĞÜM KALKAN BENİ KORUYACAKTIR..

ŞÖYLE ATLAYAYIM.

KİM BU ADAM ACABA?..

KİM OLURSA OLSUN KURTARMALIYIM ONU.

YANGININ ETKİSİYLE BİNA ÇÖKMEK ÜZEREYDİ. ÖRÜMCEK ADAMI TAŞIYACAK GÜCÜ KALMAMIŞTI ARTIK... VE...

-TAŞIMADI...

BİRİNCİ BÖLÜM SONU

Artık sabrım taştı!

İKİNCİ BÖLÜM

KENDİMİ KURTARIRIM, AMA O SORUN YARATACAK!..

AĞIMIN KOKUSU BURAYA KADAR GELİYOR...

KİM BU ZAVALLI?

DÜŞMEDEN ONU YAKALADIM!..

ŞİMDİ ŞU KİRİŞTE BİRAZ TUTUNALIM...

..Kİ ORADAN PENCEREYE ATLAYAYIM!..

AĞ İPİM ATEŞE DAYANIKLI DEĞİLMİŞ. İŞTE DÜŞÜYORUZ.

AMA FENA DEĞİL BAYAN ŞİVARTZ'IN SU YATAĞININ ÜSTÜNE DÜŞTÜK.

BİRAZ SAĞ YAPARSAK..

SPLOOSH

YATAKTA BİRKAÇ DELİK AÇILDI, AMA O KADAR OLUR ARTIK...

UYUYAN GÜZELİN DE UYANMAYA NİYETİ YOK.

TEŞEKKÜR BİLE EDEMEYECEK...

ZATEN TEŞEKKÜR İSTEYEN KİM?..

UMARIM BAYAN ŞİVARTZ, YATAĞINI ALMAMIZA KIZMAZ. BU BİZİ PİŞMEKTEN KURTARIR...

DELİKLERDEN AKAN SU, ALEVLERİ YANIMIZA YAKLAŞTIRMAZ...

AMA BU AĞIRLIK.

ŞİMDİ CEHENNEM ATEŞİNE! MARŞ! MARŞ!

KİRİŞLER FAZLA DAYANAMAYACAK. HER TARAF YIKILIYOR...

BU OLAY KİRALARI GEÇİKTİRECEK...

HAYATIMDA YÜRÜDÜĞÜM EN UZUN YOL...

BÜYÜCÜ İLE ARKADAŞINA BUNU ÖDETECEĞİM!..

ÖNCE PETER PARKER'İN EVİNDEN NE İSTEDİKLERİNİ SORACAĞIM!

YOKSA HEDEF BEN MİYDİM? PETER PARKER'LE ÖRÜMCEĞİN AYNI ADAM OLDUĞUNU BİLMELERİNE İMKAN YOK.

NEDEN BURAYA SALDIRDILAR?

BÜYÜCÜ SEBEPSİZ YERE OLAY ÇIKARMAZ!

BIRAKTIĞIM YERDE DEĞİLLER.

CANLARI İSTERSE. BUNLAR ÇİN'E BİLE GİDERLER...

ELBET GÖRÜŞECEĞİZ!

İKİ SAAT SONRA VİNO KENDİNE GELİNCE HİÇBİR ŞEY ANIMSAMAYACAK...

..VE GENE İÇKİ ARAMAĞA ÇIKACAKTI.

BU ARADA AZ ÖTEDE...

İTFAİYECİLERE EPEY İŞ ÇIKTI. UMARIM ARTIK TATMİN OLMUŞSUNDUR, BÜYÜCÜ...

YOO... ÖRÜMCEK KURTULDU MU, BİLMİYORUM.

SEN DE DEDİĞİMİ YAPACAKSIN!

SENİ HAPİSTEN ÇIKARIRKEN İNTİKAMIN İÇİN SANA FIRSAT TANIYACAĞIMI SÖYLEMİŞTİM

FIRSATINI KULLANDIN. ŞİMDİ SIRA BENDE...

BENİM NEFRETİM SENİNKİNİN ON KATI!..

ŞİMDİ DÜŞMANIMI ARAMAYA GİDİYORUZ!..

ERTESİ SABAH ORTALIKTA KİMSECİKLER YOKTU...

BU LÜKS OTELİN ÖNÜ ANCAK ÖĞLEDEN SONRA DOLUP TAŞARDI...

ŞİMDİLİK BOŞTU...

ADIM PARKER!

SİZ DE O YANGIN ÇIKAN APART-MANDAN MISINIZ, BAY PARKER?

EVET. SİGORTA, BİNA ONARILANA KADAR BİZİ BURAYA GÖNDERDİ.

UMARIM BEĞENİRSİNİZ...

İNŞALLAH...

O BERBAT ŞARKILARIYLE BENİ UYUTMAYAN ÇOCUK DEĞİL Mİ ŞU? UMARIM ODASI BANA UZAKTIR...

EYVAH! ONUNCU KATA BASTI. BENİM ODA DOKUZUNCU KATTA...

YA TEPEM DEYSE?

NEDEN HERKES ŞU SAKALI GİBİ SESSİZ DEĞİL?

AMAN CANIM. BELKİ DE O YAVŞARACI BİNANIN ÖTE YANINDADIR.

ACABA ODALAR NASIL?

BELKİ DE BİR DOLAP LAYIK GÖRDÜLER BİZE...AMA ŞEHRİN EN LÜKS....

...OTELİ BU... ODALAR İYİ OLMALI...

AMAN TANRIM! BU ODA DEĞİL KRAL DAİRESİ!

RENKLİ TELEVİZYON VE FUTBOL SAHASI KADAR BİR YATAK...

HEM DE YUMUŞACIK.

PETER! ŞANSIN AÇILIYOR OĞLUM!..

ARKADAŞLARIMA BURADA PARTİ VEREBİLİRİM...

BEN ÇÖP TENEKESİNDE DOĞMUŞUM... LA LA LA LA!..

KADERİM BUYMUŞ BENİM... AMAAN... AMAAN...

HAYIR! OLAMAZ! YİNE O SES.

ŞİMDİ DE BİRİ KAPIYI ÇALIYOR!..

NOK

MUTLAKA PARA TOPLAYAN BİRİDİR!..

OYSA... RAHATSIZ ETMİYORUM YA...

RA HAT SIZ MI?.

SEN... YOO...

GEL. BİR ŞEY İÇER MİSİN? KOLA, DONDURMA...

SEN BENİM APARTMAN KOMŞUM DEGİL MİSİN?.

DEMEK FARKETTİN...

TABİİ. SENİ NASIL FARKETMEM?.

TELEVİZYONUNU BİR SAATLİĞİNE ALABİLİR MİYİM? BİR PROGRAM VAR DA. BENİMKİ BOZUKMUŞ...

BURADA SEYRETSENE...

ÇOK TATLISIN.

OMUZUNA DAYANABİLİR MİYİM. YANGIN BENİ MAHVETTİ...

KORKUNÇ BİR YANGINDI.

...RAYKER KAPİSANESİNDEN BİRİ DAHA KAÇTI...

SENATÖR STENSGARD, HAPİSANE MÜDÜRÜ VARDEN PERSİ İLE BİR GÖRÜŞME YAPTI...

BU BİR REZALET, MÜDÜR BEY.

KAÇAKLAR SANKİ ELLERİNİ KOLLARINI SALLAYARAK ÇIKIYOR...

BU YALNIZ BİZİM SUÇUMUZ DEĞİL, SENATÖR. ÜLKENİN EN TEHLİKELİ SUÇLULARI BİZDE...

ONLARLA BAŞA ÇIKMAK KOLAY DEĞİL. FİNANSMAN KONUSUNDA DA GEREKEN DESTEK SAĞLANMIYOR...

AMA MERAK ETMEYİN...

SİSTEMİ YENİDEN GÖZDEN GEÇİRDİM. BUNDAN SONRA HİÇ KİMSE KAÇAMAYACAKTIR BURADAN!

BUNU DUYDUĞUMA SEVİNDİM.

ALARM!..

YOKSA?..

GÜVENLİK ÖNLEMLERİNİN EN SIKI OLDUĞU

HÜCRELERİ SU BASTI...

BROOOOMM!..

BU HÜCRELERDEN BİRİNDE SANDMEN'LE TUZAKÇI VARDI...

NE... NE OLUYOR?

AZICIK ISLANIYORUZ...

GÖRMEYELİ SUYU DA UNUTMUŞSUN...

BÜTÜN NEHİR O DELİKTEN İÇERİYE HÜCUM EDECEK.

ÖYLE. GÜCÜMÜ DE KULLANAMIYORUM.

BAŞIMIZ DERTTE.

BİRİ DUVARI KESİYOR. BİZ DE SU SEVİYESİNİN ALTINDAYIZ.

AYAKLARINI VUR!

YAPAMIYORUM.

BOĞULACAĞIM!

BİRKAÇ SANİYE İÇİNDE ODA SUYLA DOLMUŞTU...

SANDİ GİTTİ. BEN DE FAZLA DAYANAMAYACAĞIM.

ZAMANINDA GELDİK!

BU MASKELER ESKİ DOSTLARIMIN HAYATINI KURTARACAK. ONLAR DA BİZE KATILDILAR MI TAMAMDIR. BU İŞİ İYİ PLANLADIK.

İÇERİ KİMSE GİREMİYOR...

OYSA KAÇAN DÖRTLÜYÜ BİRİ İZLİYORDU.

PRENS NAMOR HAKLIYMIŞ...

DÜŞMAN, BÜYÜCÜNÜN ARKADAŞLARINI KAÇIRDI.

PRENSİN ESKİ DÜŞMANINI GÜNLERCE BOŞUNA İZLEMEMİŞİM...

HEMEN GİDİP RAPOR VEREYİM.

APANIN TENHA BİR KÖŞESİNDE...

GÖRDÜĞÜNÜZ GİBİ SANDMEN İYİLEŞTİ...

BANA VERDİKLERİ İLACIN ETKİSİ DE GEÇİYOR.

BU KİM?

BEN GRUBUNUZUN DÖRDÜNCÜ ÜYESİYİM...

LİDERDE DİYEBİLİRSİNİZ.

YARDIMLARI İÇİN ONA BAZI SÖZLER VERDİM...

HOŞUMA GİTMEDİ.

BENİM DE!

ÖNEMLİ DEĞİL BAYLAR. AMA UYMAK ZORUNDASINIZ.

ONLARA ALETİ GÖSTER.

BAKIN! BUNUNLA TÜM DÜŞMANLARIMIZI YOK EDECEĞİZ!

BU ARADA OKYANUSUN DERİNLİKLERİNDE ESRARENGİZ ATLANTİS ŞEHRİNDE SABAH OLMAK ÜZEREYDİ...

DENİZLERİN PRENSİ NAMOR!..

NASIL, ONU İZLEDİN Mİ?

EVET EFENDİM... HAPİSTEN ÜÇ MAHKUMU KAÇIRDI...

NEVYORK'UN EN LÜKS OTELİNDE KALIYOR.

BANA SALDIRI HAZIRLIYORDUR.

DEMEK BİR KEZ DAHA DÜŞMANLARIMLA İŞBİRLİĞİ YAPIYOR...

YORGUNLUKTAN BİTKİN DÜŞEN HABERCİ, RAPORUNU BİR AN ÖNCE PRENS'E YETİŞTİRMEĞE ÇALIŞIYORDU...

NAMOR, BUNU ONUN YANINA BIRAKMAYACAK.

DİŞE DİŞ!..

MANHATTAN.

BİRAZ DOLAŞIP DÜŞÜNEYİM. O KIZIN BENDE YARATTIĞI HİSLER...

..GERÇEK OLAMAZ. AMA ONA YAKLAŞINCA

..MAHVOLUYORUM. İLK GÖRÜŞTE...

..AŞIK OLMAYA İNANMAM, AMA BU ONA BENZİYOR... YANİ ONA...

..AŞIK MIYIM BEN ACABA ?..

DENİZ ADAMI.- OTELE DOĞRU GİDİYOR. SPOR YAPTIĞINI SANMAM...

MUTLAKA BİR SORUN VARDIR!..

UMARIM ÖNEMLİ BİR ŞEY DEĞİLDİR. ONUNLA TEKRAR TARTIŞMAK İSTEMEM.

GEÇEN DEFA NERDEYSE SUYUMU ÇIKARIYORDU.

DURMAYA NİYETİ YOK...

"KAPIYI BİLE VURMADI-"

BENDEN İNTİKAMMI ALACAKTIN ?

NE?- NEDEN SÖZ EDİYORSUNUZ SİZ ?..

HEY! ESKİ DOST! BAYAN SANA DUVARDAN İÇERİ GİRME İZNİ VERDİ Mİ ?..

ÖRÜMCEK ADAM

BU SANA YAKIŞIYOR MU HİÇ ?..

TANG!!

NİYETİM ONU ÖLDÜRMEK DEĞİL YAPTIĞINA PİŞMAN ETMEK.

DİĞER BÜTÜN ŞÜPER-LER GİBİ GÜÇLÜ. AMA İTİLİP KAKILMAYA DAYANAMIYOR...

VE BEN ONU İTTİM...

SENİNLE BİR İŞİM YOK Ö-RÜMCEK.

AMA SUÇLULAR CEZALANDIRIL-MALI!..

MMM!

O KADIN GÖRÜN-DÜĞÜ GİBİ DEĞİL.

BENİ ANLIYOR MUSUN ÖRÜMCEK?_

CEVAP VER SENE!..

GİTMİŞ! AÇTIĞIM DELİKTEN KIZLA BE-RABER KAÇMIŞ!

OLAMAZ_

ÇOK KIZDIM! ONA GÖSTERİRİM BEN!..

ÇIK ORTA-YA!..

KAÇMAK ?.. BU ÇİRKİN BİNALAR GİBİ ÇİRKİN BİR DAVRANIŞ...

FAZLA İLERİ GİTTİN!

OKYANUSUN TERS TARAFINDAN MI KALKTIN BU SABAH?

KAÇMIYORDUM, İKİNCİ RALINDA HAZIRLANIYORDUM. BURAYA....

..GELSENE!

SAĞINA SOLUNA BAKMADAN DALIŞA GEÇİYORSUN. EĞER....

-BÖYLE ASİL OLMASAYDIN...

YAPTIĞINA APTALLIK DERDİM.

YANLIŞ MI?..

SLAMMM

BELKİ ASİLLERDE APTALLIK EDER.

KIZ NERDE?

UZAKTA...

ŞİMDİ ANLAŞALIM. SÖYLE BAKALIM, O KIZDAN NE İSTİYORDUN SEN?..

UUH!

PRENSLER AÇIKLAMA YAPMAK ZORUNDA DEĞİLLERDİR.

DEDİKLERİMİ DİNLEMEDİN, KAÇTIN...

ŞİMDİ AL BAKALIM!

AĞIMDAN KURTULAMADI. FIRSATI KAÇIRMAYAYIM.

ÇOK DEĞER VERDİĞİM BİRİNE ATTIN OLTAYI BAYIM...

NASIL BOZULDUĞUMU ANLATMAMA GEREK VAR MI?..

BEN O KIZA ÇOK DEĞER VERİYORUM!

ŞİMDİ TEKRAR SORUYORUM!..

NE İSTEDİN ONDAN?

ANLATMAK ZORUNDA DEĞİLİM...

PEKİ. SANA FAZLA AVANS VERDİM...

ARTIK SABRIM TAŞTI, ANLADIN MI? KÜSTAHSIN!
GURURLU VE HIRÇINSIN DA! BU DAVRANIŞININ CEZASINI ÇEKECEKSİN!..
BUNU BAŞLATAN BEN DEĞİLİM. ZARAR GÖREN DE BEN OLMAYACAĞIM!
MÜTHİŞ BİR DÖĞÜŞE DALMIŞLARDI.

BİRLİKTE SU TANKINA GİRDİLER...
SKA-RIT-TCHHH

NE YAPTIM. SUDA OLMADIĞI İÇİN GİDEREK ZAYIFLIYORDU...
BEN GİTTİM, ONU ISLATTIM...

KUVVET TAZELEYEN OKYANUSLAR PRENSİ, BÜTÜN GÜCÜNÜ ....
...TOPLAYARAK SALDIRDI...
ÖRÜMCEK BUYUMRUKTAN KURTARAMADI KENDİNİ...
O ANDA ÖTE YANDA...

SAVAŞI SEYREDENLER VARDI...

İKİSİ DE BİTKİN. BIRAKIN ONLARI BİÇEVİM.

SENİN SİLAHINA GEREK YOK TUZAKÇI!

EVET. YOK.

BEN ÖZEL BİR SİLAH YAPTIM. BUNUN YARDIMIYLE ÖRÜMCEĞİN ÖZEL HİSLERİNİ İZLİYORUM.

MAKİNEMİ DENEMELİYİM...

AZ SONRA BÜYÜCÜ, ORTAMI BULACAKTI.

BAŞKA BİR DİYECEĞİN VAR MIYDI?

İŞİNİ BİTİRMEDEN ÖNCE SÖYLE BAKALIM... SON SÖZÜN NEDİR?..

GİT BİR İP GETİR!

GÜZEL BİR FİKİR!..

SEN HA! SONUNDA ORTAYA ÇIKTIN!..

ORTAYA ÇIKAN NE?.. KİM BU KADIN?..

ADIM LİYRA! PRENS NAMOR-A KİN BESLİ-YORUM!..

ÇÜNKÜ O, BENİ REDDETTİ!..

ONUN KADINI DORMA'YI ÖL-DÜRDÜM. AMA O DA BENİ ÖLDÜRMEYE KALKTI.

BANA ÇEKTİR-DİKLERİNİ ÖDET-MENİN ZAMANI GELDİ!..

"KOLAY YUTULUR LOKMA DEĞİ-LİM BEN!.."

BÜYÜCÜ VE ARKADAŞ-LARININ YARDIMIYLE İNTİKAMIMI BURADA ALACAĞIM!

HAZIR MISIN?

EVET!

BİR AN ORTALIĞI SESSİZLİK KAPLADI. TABANCA SUSTURU-CULUYDU. O DA BOZMADI SESSİZLİĞİ...

DENİZ ADAMI İLE ÖRÜM-CEK ADAM, ÇEKTİKLERİ İSTIRAPLA KIV-RANIYORLARDI.

ONLARA İLAÇ MI VERDİN?

AMA KIPIRDIYORLAR.

ASLINDA ONLAR ÖLÜDEN DAHA İLGİNÇ DURUMDALAR.

KENDİLERİNE GELİNCE KEŞKE ÖLSEYDİK DİYE DUA EDECEKLER!..

ASLINDA ONLARIN...

--DUYDUKLARI ACI, HENÜZ BİR BAŞLANGIÇTI.

İKİNCİ BÖLÜM SONU

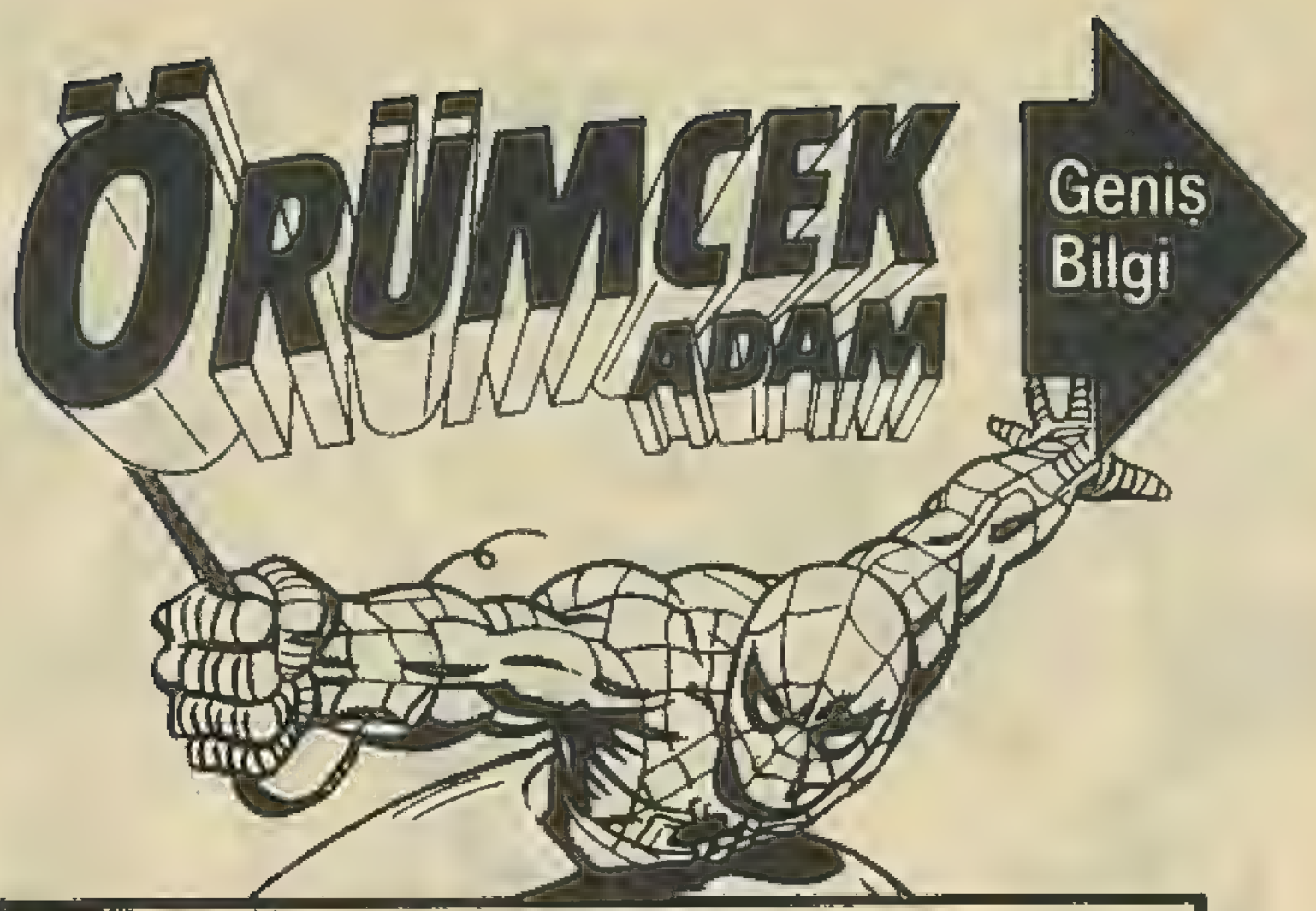

1 Kişiye

100.000 Lira

1 Kişiye

10.000 Lira

40 Kişiye

1.000 er Lira

veriyor

ÖRÜMCEK ADAM dergisi yayınladığı çizgi romanların yanı sıra; bilindiği gibi, ansiklopedik, kültür yazıları da okuyucularına sunmaktadır. Azda olsa yararına inandığımız bu yazıların, değerlendirmesini yapmak amacı ile, bir yarışma düzenlenmiş bulunuyoruz.

Örümcek Adam okuyan herkes bu yarışmada bilgisini ölçme olanağını bulacağı gibi, para kazanma şansınada sahip olacaktır.

YARIŞMA ŞÖYLE OLACAK: Aşağıda örneğini sunduğumuz gibi; sorular düzenledik, bu soruları doğru yanıtlayanlar arasından

1 Kişi..... 100.000 Lira
1 Kişi..... 10.000 lira
40 Kişi..... 1000 er Lira

kazanacaktır.

Sorular Örümcek Adam dergisinin 1-2-3-4-5-6 ve 7. sayılarında yayınlanan yazılardan düzenlenmiştir.

Örnek iki soru:

1- İLK TOKAT ATMA YARIŞI NEREDE YAPILDI?
İlk kez 1931'de düzenlenen "Tokat Atma Yarışı"nda, Vasili Bezborni ile Nikolayev Gansuy tam 30 saat devamlı tokatlaşarak "Dünya Rekoru"nu sağlamışlardır. Bu yarışma, Rusya'da yapılmıştı. Ama hangi kentte?
☐a) Moskova
☐b) Odesa
☒c) Kiev

2- SÜTYENİ KİM BULDU?
Kadınlar 1911'e kadar sütyeni bilmiyorlardı. Bugün kadın giyiminin vazgeçilmez bir parçası olan sütyeni o yıl, İzlanda'lı ünlü soprano Olofsen'in sarkık göğüslerine çare arayan Paris'li ünlü bir modacı icadetti. Bu modacı kimdi?
☐a) Carden
☒b) Titzling
☐c) Massot

Yukarıda gelecek sayımızda tamamını sunacağımız, sorulara benzer iki örnek yayınladık. Örneklerde de görüldüğü gibi, doğru bildiğiniz yanıtın yanındaki karenin içine bir çarpı işareti koymanız yeterli olacaktır.

Gelecek sayıda görüşmek üzere şimdilik hoşca kalın,

Sevgiler...

ESRARENGİZ ADAM

İKİ ADAM... BİRİ KRYPTON GEZEGENİNİN SON CANLISI... DİĞERİ, İKİNCİ DÜNYA SAVAŞINDA SAVAŞMIŞ BİR ASKER... HER İKİSİ DE BİRER KAHRAMAN...

SAVAŞ! İLK İNSANLA VAROLMUŞ, YÜZYILLARDIR DA İNSANOĞLUNUN TUTKUSU HALİNDE VARLIĞINI SÜRDÜRÜYOR...

NÜKLEER SİLAH DENEMESİ YAPAN BİR ÜLKE DAHA. DÜNYA RADYOAKTİF ARTIKLARLA DOLDU!..

BÜTÜN BOMBALARI PARÇALAMAK GELİYOR İÇİMDEN. AMA ONLAR DAHA KORKUNÇLARINI YAPARLAR.

AMA BÜTÜN ZAMANIMI BUNLARA MI HARCAYACAĞIM?

DÜNYADA HİÇBİR CANLI, KENDİ GEZEGENİNİN YOK OLUŞUNU GÖREN BU ADAM KADAR SAVAŞTAN NEFRET EDEMEZ.

MASUM İNSANLARIN BU DENEMEDEN ZARAR GÖRMESİNİ ÖNLEMELİYİM!

SERPİLEN ZERRECİKLERİ ÖNLEMELİYİM.

ATMOSFER ZATEN KİRLİ. BİR DE BU ÖLÜM ŞUALARI EKSİKTİ...

BU PATLAMANIN SONUÇLARI, NEVYORK'U HARİTADAN SİLMEYE YETER!..

İYİ Kİ ORAYA UZAK BİR YERDE PATLADI...

BENİM HIZIM SAYESİNDE...

NEVYORKTAKİLER BUNUN RÜZGARINDAN BİLE ETKİLENMEYECEK...

HER ŞEY ATMOSFER DIŞINA ÇIKTI!..

KANIMCA SAVAŞ, ÖRGÜTLENMİŞ BİR DELİLİKTİR!..

AMA EMİNİM Kİ BU, DÜNYALILARIN TUTKUSU.

BAZEN DÜNYAYA AİT OLMADIĞIMI HİSSEDİYORUM

BİRKAÇ SAAT SONRA DAİLY PLANETİN YERİNDE...

PERRİ! BİR YAZI SERİSİ DÜŞÜNMÜŞTÜM.

BAKAYIM KLARK.

DAHA ÇALIŞMANI BEKLERDİM. O, TV ÇALIŞMASI, SENİN GİBİ BİRİ İÇİN ZAMAN KAYBI.

KABUL ETMEZSİN BELKİ AMA ÖYLE.

SAVAŞ KONUSUNA NE DERSİN?

GAZETEYLE TV ARASINDA MI? BU BİRAZ FAZLA OLMAZ MI?

DOSTÇA BİR REKABET OLMALI.

BENİ YANLIŞ ANLADIN PERRİ.

SAVAŞIN NEDENLERİ... İNSANLARIN BU KONUDA FİKRİ...

İNSANLARIN TOPLU İNTİHARA GİTME NEDENLERİ.

BU KONU GAZETE SÜTUNLARINA DEĞİL....

..FELSEFE KİTAPLARINA YARAŞIR.

BELKİ... AMA NEDENLERİNİ ARAŞTIRMAZSAK VERDİĞİMİZ HABERLE BİRLİKTE...

..GÖREVİMİZ DE BİTMİŞ Mİ OLUYOR SENCE?..

SANIRIM ARADIĞIM ADAM SİZSİNİZ, BAY KENT. SİZE BİR MESAJIM VAR...

NEE?

KİMSİNİZ? NE İŞİNİZ VAR BURDA?

BİR ASKERİM VE GÖREVİMİ YAPIYORUM.

BU SİZİN BAY KENT.

İYİ ŞANSLAR

ÇOK GARİP.

ŞUALI GÖZLERİMLE ŞUNU ÇABUCAK OKUYAYIM.

NEE?..

Sayın Süperman

O ASKERİ BULMALIYIM PERRİ!..

BÜROMDA NELER OLUP BİTTİĞİNİ ÖĞRENİRSEM BEN DE ARAP OLAYIM.

KAROL, BİLİYOR MUSUN, O GELEN ASKER KİMDİ?

ASKER Mİ BAY PERRİ? SABAHTAN BERİ BURADA MASAMDAYIM TEK BİR ASKERE RASTLAMADIM...

OLAMAZ.

BEN DE BUNDAN KORKUYORDUM.

MEKTUPTA İMZA VEYA ADRES GİBİ HİÇBİR İPUCU YOKTU...

BEN MEKTUBU OKUYANA KADAR SÜPER GÖRÜŞ AÇIMDAN ÇIKTI BİLE...

KİM OLDUĞUNU BİLMİYORUM AMA ONU BULMALIYIM.

İNANILIR GİBİ DEĞİL. BEN DEĞİŞENE KADAR ASKER ORTADAN KAYBOLDU.

TIPKI HAYALET GİBİ...

MEKTUP OLMASA RÜYA GÖRDÜĞÜMÜ SANIRDIM.

MEKTUBU TEKRAR İNCELESEM ÇOK İYİ OLACAK...

YOO HAYIR! BU SES...

O ASKER KİMSE, ŞAKA ETMİYORMUŞ...

SÜPER KULAKLARIM TEHLİKELİ SESİ DUYUYOR!

HEM DE DÜNYANIN EN TEHLİKELİ BÖLGESİNDEN.

SÜPERMEN GELMİŞ!

AMA BURASI ÇOK GİZLİ BİR ASKERİ BÖLGE.

ÖZÜR DİLERİM.

İZİNSİZ İNİŞ YAPMAK ZORUNDAYIM!

BİR ROKETİNİZİN UZAKTAN KUMANDAYLA PATLATILACAĞINI HABER ALDIM!..

YANILMIYORSAM SABOTAJI YAPACAK OLAN ROKET BU! ONA BENGEL OLMALIYIM.

TAMAM MI?..

TAMAM.

FIUUV!..

BOOOM!

EVET... YANILMAMIŞIM...

ONU BULACAĞIM!..

NE OLDU SÜPERMEN?

BİRİLERİ, ROKETLERİNİZDEN BİRİNİ ZAMANSIZ PATLATMAYI AMAÇLIYORDU.

PATLAMANIN NEDENİNİ BULANA KADAR TÜM SAVAŞ BAŞLIKLARI ÇIKARTILSIN!..

HER ROKETİN BAŞINDA BİR TEKNİSYEN 24 SAAT NÖBET TUTSUN!

BİR DAHAKİ İHMALDE TÜM ÜS HAVAYA UÇABİLİR!..

BU BİR İHMAL DEĞİLDİ GENERAL!..

BİRİ BU ÜLKEYİ RADYOAKTİF TOZA BULAMAK İSTİYOR!..

BU SIRADA KANADA'NIN KUZEYİNDEKİ TUNDRA'DA GEÇENLER, BUNDAN DA ÇOK TÜYLER ÜRPERTİCİYDİ.

TEST BAŞARILI OLDU - ROKET PATLADI.

TAM BAŞARILI DEĞİL AMOS - ATMOSFERİN DIŞINDA PATLADI. ASKERİ ÜSDE DEĞİL.

ORADA SAVAŞ ÇIKARAMAYIZ!

BU BİR TAKTİK HATASI DOKTOR - STRATEJİ DEĞİL.

SÜPERMENİ HESABA KATMAYI DÜŞÜNEMEZDİK. ZAYIF BİR İHTİMALDİ.

BİR DAHAKİ KEZ MİKROTRONİK SUA KULLANIRIZ. SÜPERMEN YETİŞEMEZ.

KISA ZAMAN - DA NÜKLEER SAVAŞ PATLAYACAK

VE BU SAVAŞI BİZ KAZANACAĞIZ!

ÇÜNKÜ HİÇBİR ÜLKENİN ORDUSU DAVRANAMADAN BİZ SALDIRACAĞIZ!

DÜNYAYA EGEMEN BİZ OLACAĞIZ! BİZ, SAĞ KALANLAR!..

BU ARADA AMERİKANIN ASKERİ KALBİ PENTAGON'DA...

PARÇALANMAKTAN SİZİ SÜPERMEN'İN KURTARDIĞINI AÇIKLAYAMAYACAĞINIZI MI SÖYLÜYORSUNUZ?..

BİLEMİYORUM!

O SABAH BÜTÜN ORDU DÜNYA ÇAPINDA KIRMIZI ALARM HAREKATINA GEÇMEYE HAZIRLANIYORDU...

BİR ŞEY BİLMİYORUM DEDİM.

GAZETECİLER, MİLLİ GÜVENLİKTEN ANLAMAZ MI?

BUNUN BİR ÇOK ANLAMI VAR! GERÇEKLERİ BASINDAN GİZLEYEMEZSİNİZ!..

NE DEMEK BU, KENT?

SAVAŞIN EŞİĞİNDE OLABİLİRİZ. İŞİ ŞANSA BIRAKAMAM!

ÇABUK BUNU İÇERİ TIKIN!

NEE?

DERHAL!

AVUKATIMI ÇAĞIRIN! BUNU BANA YAPAMAZSINIZ!..

BIRAKIN!

YAA? GÖR BAKALIM!

YÜRÜ BAY KENT!

OLAMAZ!

KORKUYORSUNUZ! ÇÜNKÜ NÜKLEER SAVAŞ TEHLİKESİNİ ENSENİZDE HİSSEDİYORSUNUZ.

İLK ATOM BOMBASINDANBERİ İNSANLIK TEHLİKEDE!

DURUN! NE OLUYOR ORADA?

BU ADAMI GENERAL VİLSON'UN EMRİYLE TUTUKLADIK!

ONUN SİVİL OLDUĞUNUN FARKINDA DEĞİL MİSİNİZ?

SİVİLDİR O!..

ÇEKİN ELLERİNİZİ ÜSTÜNDEN!

AMA GENERALİN EMRİ-

BIRAKIN ONU!.. TEK YILDIZLI GENERALİNİZE SÖYLEYİN.

İKİ YILDIZLI GENERALİN EMRİDİR BU!..

BAŞÜSTÜNE.

TEŞEKKÜRLER GENERAL.

ALDIRMA.

KİM OLDUĞUNU BİLİYORUM. ROL YAPMAKTAN VAZGEÇ!..

YAPILMASI GEREKEN BİR ŞEY VAR. BUNU ANCAK SEN BAŞARIRSIN.

BEN.. ŞEY..

SEN SÜPERMEN İÇİN MESAİ VEREN O ASKERSİN!

YALNIZCA BİR ASKER. GÖREVİMİ YAPIYORUM.

GERİSİ SANA KALIYOR...

NEE?. GİT-MİŞ BİLE...

ZARFA BAKMAK İÇİN EĞİLDİĞİM SANİYEDE KAYBOLDU.

BU ESRARENGİZ ASKERİ SIRRI ÇÖZMENİN ZAMANI GELDİ ARTIK ...

ÇÖZÜM BU MEKTUPTA OLAMAZ!

DÜNYADAN 22.300 MİL UZAKTA ... BİR UYDU ... HABERLEŞME MERKEZİ OLARAK KULLANMAK...

..VE SİLAH SAKLAMAK İÇİN KULLANILABİLECEK İDEAL BİR YER...

SİNYALİME CEVAP VEREN OLMADI. SANIRIM KİMSELER YOK.

HİÇ ŞAŞIRMADIM. BEKLENMEDİK PATLAMADAN SONRA DÜNYA PANİK İÇİNDE!..

İÇERDE IŞIK VAR!

REDİ!.. BURADASIN HA!..

NAKİL TÜPÜYLE ŞİMDİ GELDİM SÜPERMEN. GÖREVİMİ YAPMAK İÇİN. AMA ALEVLER SÖNMÜŞ.

BUNA ŞAŞMAMAK GEREK. BİRDEN ORTADAN KAYBOLMALARI GÖRÜNCE HELE.

ELEKTRONİK BEYNİ VERSENE.

TABİİ. BİR MAKİNE DİĞERİNE NASIL HİZMET EDER, ANLAMIYORUM.

SEN BENİM NAZARIMDA İNSANSIN DOSTUM. BANA YARDIM EDERSEN SEVİNİRİM...

SU MESAJI ÇÖZEBİLİR MİSİN?

ANLAYAMADIM. AMA BİRLİKTE ÇALIŞIRSAK BELKİ BİR ŞEY ANLARIZ.

AMA ŞAŞMAMALI...

SÜPER HIZIMLA ÇALIŞIYORUM, AMA SENİN DE BENDEN GERİ KALIR YANIN YOK.

VIIZT

TEŞEKKÜRLER. SANIRIM CEVABI BULDUK.

KİMLİK: BİLİNMEYEN ASKER.
GERÇEK ADI: AÇIKLANMIYOR
GEÇMİŞİ: İKİNCİ DÜNYA SAVAŞINDA BİLİNEN BÜTÜN MADALYALARI ALDI. ÇEŞİTLİ GÖREVLERİ BAŞARIYLE TAMAMLADI.

FİKRİN NEDİR?

KILIK DEĞİŞTİRMEDE USTA OLAN BİZİM BİR AJANI ANIMSADIM...

ELBİSELERİNİN ÜZERİNDEN KAŞINMA HUYU ONU NERDEYSE ELE VERİYORDU.

BELKİ KOMPÜTER KARTLARI KADAR YETERLİ DEĞİL, AMA İNSAN BELLEĞİ BAŞKA.

NASIL GİDİYOR REDİ?.

ŞÖYLE BÖYLE. BAK!.

SENİN ESRARENGİZ ELÇİN, ANCAK NÜKLEER SAVAŞI BAŞLATANLAR, HAYATTA KALABİLİR, DEMİŞ.

HAYATTA KALMA OLANAĞI EN FAZLA OLANLAR, NÜKLEER HEDEFLERE EN UZAK OLAN KUTUPLARDA OLANLAR.

HIMMM!

SAĞOL. SEN BURAYI KORU, REDİ.

BEN KUTUPAYILARİYLE TANIŞACAĞIM..!

GÜNEŞİN DOĞUŞUNU BİR GRUP DELİNİN DEĞİL HERKESİN GÖRMESİ İÇİN ELİMDEN GELENİ YAPACAĞIM!..

HAYATTA KALMA UĞRUNA NÜKLEER SAVAŞI BAŞLATACAKLARIN DELİ OLMASI GEREK.

AMA BU GÜZEL DÜNYADA DELİ O KADAR ÇOK Kİ...

AMA BU TEHLİKELİ DELİLERİ NEREDE BULACAĞIM?

BURASI BENİM HIZIMLA BİLE ÇOK BÜYÜK YER!

HAKLISIN SÜPERMEN. AMA BİRİ YAKINDA SANA BİR İPUCU VERECEK...

HEY! BURAYA NASIL GİRDİN? AMACIN NE?

GÖREVLİ ASKERLER HAFTALARDIR NÖBET DEĞİŞTİRMEDİ...

BEN SADECE EMİRLERİ YAPARIM.

SENİ KİM GÖNDERDİ? PLANIMIZI KİM BİLİYOR?

NE YAZIK Kİ KİMSENİN—

YALANCI!

PAT!

HER AN BASILABİLİRİZ. TÜM KUVVETLER HAZIR OLSUN!

BEN BOŞALTMA HAREKATINI YÖNETİRİM.

ZAMAN BEKLEDİĞİMİZDEN DE ÇABUK GELDİ. HAZIRLANIN!..

AMA ÖNCE DÜNYADAKİ DİĞER AJANLARIMIZA HABER VERMEMİZ GEREKMEZ Mİ? ONLAR DA BUGÜNÜ BEKLİYORLARDI.

ZAMANIMIZ KALMADI DOKTOR KLEST.

YILLARCA ATOM KORKUSU İLE YAŞADIK...

İNSANLIK KORKU İLE SİNMİŞ OTURURKEN BİZ ATOM SAVAŞI İÇİN HAZIRLANDIK

ARTIK BU DÜNYA BİZİMDİR!

DÜNYANIN HER YERİNE YERLEŞTİRDİĞİMİZ ATOM SİLAHLARINI HAREKETE GEÇİRECEK ŞUAVİ YOLLUYORUM.

HER ŞEY BİTİNCE İDARE BİZİMDİR.

YANILIYORSUN AHBAP!

SÜPERMEN!

SENİ BULMAK ZOR OLMADI. İYİ Kİ BİNANIZA GEREKENDEN FAZLA JENERATÖR KOYMUŞSUNUZ.

KÜÜT!

INNG!

ÇOK GEÇ KALMIŞIM. KUMANDA KOLUNU İNDİRMİŞ BİLE...

BU SALAKLARLA ZAMAN KAYBETMENİN ANLAMI YOK.

BU AYGIT KİMBİLİR KAÇ TANE FÜZEYİ HAREKETE GEÇİRDİ?..

FIRRRRR!..

ONLARI PATLAMADAN DURDURACAK TEK İNSAN BENİM!

BAŞARAMAYACAK! FÜZELER BİR İKİ DAKİKA İÇİNDE PATLAYACAK!..

SÜPERMENİN HIZI BİLE ONCA FÜZEYİ ENGELLEMEZ!..

SAKİN OLUN!..

BURAYI BOŞALTALIM! HEPİMİZ SIĞINAĞA! ARAMIZDA BİR KRİPTONLU OLACAKTI...

SÜPERMEN BURAYA GELDİĞİNDE ONU HAZIR ETMELİYİZ!

BİR ŞEYLER YAPMALIYIZ!

YAPAMAYACAKSIN MAK! SEN BU SAVAŞIN DIŞINDASIN!

NEE?

BU ARADA...

İŞİ ŞANSA BIRAKAMAM! SÜPER HIZIMI İYİCE ZORLAMALIYIM.

ZAMANI AŞMAMAK İÇİN IŞIK HIZININ ALTINDA UÇMALIYIM!

SANİYEDE 185.999 MİL YAPARAK BU SAVAŞI BAŞLAMADAN DURDURMALIYIM...

BAŞLIKLARIN ÇOĞU ATEŞLENMEMİŞ...

EĞER ZAMANINDA DURDURAMAZSAM BİR TEK BOMBA BİLE DÜNYA SAVAŞINI BAŞLATIR.

HER NÜKLEER ÜLKENİN BOMBA BAŞLIKLARINI KONTROL ETMELİYİM.

BU SİLAHLAR DÜNYAYI YÜZLERCE KERE MAHVEDER.

BU BAŞARILMASI İNANILMAZ BİR GÖREV. HANGİ KAHRAMAN DUYSA DÜŞÜNCESİNDEN BİLE KORKAR. AMA O... O SÜPERMENDİR!

YAŞAMI BOYUNCA DÜNYAYA GÖNDERİLMESİNİ KADERE BAĞLAMIŞTI. GEREK KAZANDIĞI ZAFERLERDE GEREK BAŞARISIZLIKLARINDA, KADERİNİN NE OLACAĞINI MERAK ETMİŞTİ HEP...

AMA DÜNYA GEZEGENİNİN SONUNU GÖRMEK İSTEMEZDİ...

YOO!

BİRİNİ KAÇIRDIM. BİR LABORATUARDAKİ UFAK BOMBA GÖZÜMDEN KAÇTI.

VE PATLAMAK ÜZERE!

TEK ÇARE VAR...

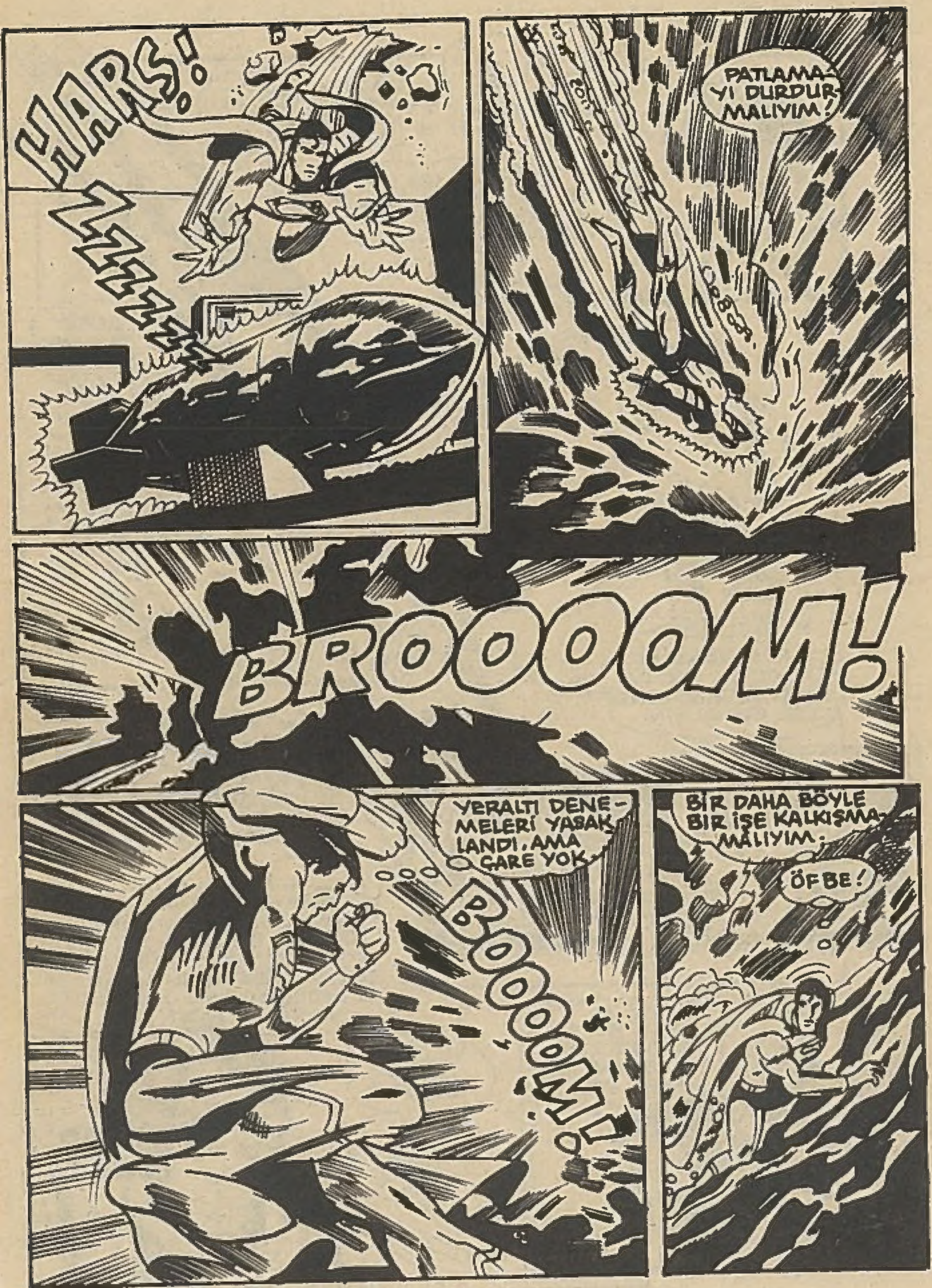
HARS!
ZZZZZZ
PATLAMA-YI DURDUR-MALIYIM!
BROOOOM!
YERALTI DENE-MELERİ YASAK-LANDI, AMA ÇARE YOK.
BOOOOOM!
BİR DAHA BÖYLE BİR İŞE KALKIŞMA-MALIYIM.
ÖF BE!

AZ SONRA-

NATO KUVVETLERİ GELMİŞ BİLE...

SELAM HEPİNİZE..!

SÜPERMEN-

NELER OLDUĞUNU ANLATSANA BİZE.

TABİİ, AMA BU YILANLARIN YUVASINI BULDUĞUNUZA GÖRE SİZ DE BİR ŞEY BİLİYORSUNUZ

ŞAKA MI EDİYORSUN?

BİLDİĞİM, BİR ASKERİN BİR GRUP SERSERİYİ SİLAH TEHDİDİYLE BURAYA GETİRDİĞİ VE TEHLİKEDE OLDUKLARINI SÖYLEYİP, YARDIM....

...İSTEMESİYDİ. SONRA BİRDEN ORTADAN KAYBOLDU.

Ö ASKERİ BOŞUNA ARAMAYIN. ASLA BULAMAZSINIZ. BEN DENEDİM.

ÖTEKİ SORULARINIZIN CEVABI İÇERDE.

UMARIM.

HİÇ KUŞKUNUZ OLMASIN. NE OLDUĞUNU ANLATACAKLAR...

AMA NEDENİNİ ASLA ÖĞRENEMEYECEĞİZ..!

VIIIZZZ!

GECEYARISI ASKERİ MEZARLIKTA.

BUGÜNKÜ OLANLARI KİMSE KANITLAYAMAYACAK. GERÇEKTEN GELDİN Mİ ?..

YA DA HER ŞEY BİR RASLANTI MIYDI? DÜNYAYI İSİMSİZ BİR ASKERİN YARDIMIYLE KURTARMAMI SAĞLAYAN BİR RASLANTI.

NE OLDUĞU ÖNEMLİ DEĞİL. ÖNEMLİ OLAN, DÜNYANIN ESENLİĞİ.

BİR BAKIMA İKİMİZ DE GÖREVLİ BİRER ASKERİZ.

BURADA ONURLU BİR ASKER YATMAKTADIR

ADINI YALNIZ TANRI BİLİR.

YAŞATMAKLA GÖREVLİ BİR ASKER.

TEŞEKKÜRLER

BİR ŞEY DEĞİL.

BU MACERANIN SONU

GRİNGO

MACERA VE
HEYECANI SEVEN
HERKESİN ZEVKLE
OKUYACAĞI DERGİ